

ภาคผนวกที่ 6

เอกสารประกอบมาตรการ

6.1 รายงานผลการดำเนินงานด้านการฟื้นฟูพื้นที่ทำเหมือง

รายงานผลการดำเนินงาน
ด้านการฟื้นฟูพื้นที่ทำเหมือง

โครงการเหมืองแร่หินอุตสาหกรรมชนิดหินปูน

เพื่ออุตสาหกรรมก่อสร้าง

ประทานบัตรที่ 32224/15417

ห้างหุ้นส่วนจำกัด ศิลานครสวรรค์

หมู่.7 ตำบลเขากะลา อำเภอพยุหะคีรี จังหวัดนครสวรรค์

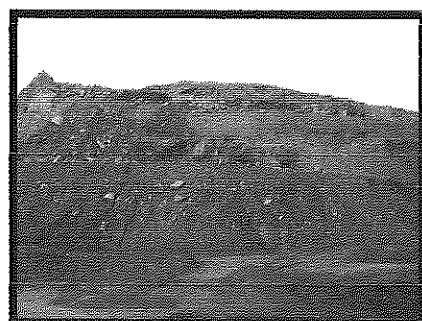
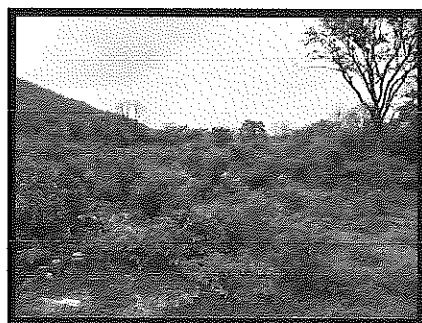
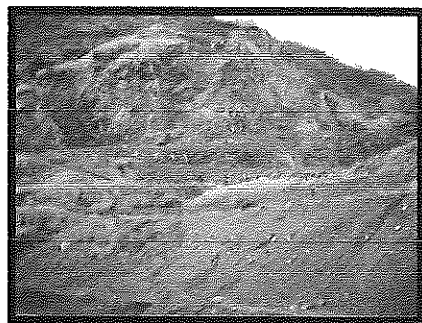

รายงานผลการดำเนินงาน ด้านการฟื้นฟูพื้นที่ทำเหมือง



สำนักงานอุตสาหกรรมจังหวัดนครสวรรค์
รับที่ ๒๑๔๐
วันที่ ๑๖ พ.ค. ๒๕๖๒
เวลา ๐๗.๕๒ น. พร. ๒๓๓

รายงานแผนและผลการดำเนินงานด้านการฟื้นฟูพื้นที่ที่ทำเหมือง
เสนอต่อกรมอุตสาหกรรมพื้นฐานและการเหมืองแร่ และ
สำนักงานนโยบายและแผนทรัพยากรธรรมชาติและสิ่งแวดล้อม

15 พ.ค. 2562

การรายงานครั้ง...../วันที่.....เดือน.....พ.ศ.....

๑. ข้อมูลประธานบัตร

ชื่อผู้ถือประธานบัตร..... หจก.ศิลานครสวรรค์

ชื่อผู้รับช่วงการทำเหมือง.....

หมายเลขประธานบัตร 32224/15417.....หมายเลขคำขอประธานบัตรเดิม.....

ที่ตั้ง ตำบล เขากะลา อำเภอ พยุหะคีรี จังหวัด นครสวรรค์

หินอุตสาหกรรมชนิดหินปูน เพื่ออุตสาหกรรมก่อสร้าง
ชนิดแร่.....วิธีการทำเหมือง..... หาบ

อายุประธานบัตร 20.....ปี เริ่มตั้งแต่ 16 ตุลาคม 2543.....วันสิ้นอายุ 15 ตุลาคม 2563

เนื้อที่ประธานบัตรทั้งหมด 147-2-76.....ไร่ โดยกรรมสิทธิ์ที่ดินมีดังนี้

☐ ที่กรรมสิทธิ์ (ระบุประเภท เช่น โฉนด, นส. ๓ก, นส. ๓ ฯลฯ).....ไร่

☐ ที่รัฐ (ระบุประเภท เช่น ป่าสงวน, สปก.).....ป่าไม้ ตาม พรบ.ป่าไม้ 2484.....ไร่

☐ อื่น ๆ (ระบุ).....ไร่

๒. ข้อมูลการทำเหมืองปัจจุบัน

สภาพปัจจุบัน ☐ เปิดการทำเหมือง ☐ หยุดการทำเหมือง

พื้นที่ที่ใช้ในการทำเหมืองและกิจกรรมเกี่ยวเนื่องทั้งหมดในปัจจุบัน.....ไร่

จำนวนหน้าเหมือง/บ่อเหมืองปัจจุบัน.....แห่ง

ขนาด (ระบุขนาดแต่ละแห่งตามลำดับ).....ไร่

พื้นที่เก็บกองเปลือกดินและเศษหิน.....แห่ง

ขนาด (ระบุขนาดแต่ละแห่งตามลำดับ).....ไร่

พื้นที่โรงแต่งแร่/สำนักงาน/บ้านพัก ฯลฯ รวม.....ไร่

จำนวนชุมชนเหมืองที่ไม่ใช่ทำเหมืองแล้ว.....แห่ง ขนาด.....ไร่ ลึก.....เมตร

พื้นที่ที่ผ่านการทำเหมืองแล้ว 48-2-10.....ไร่ พื้นที่ที่ทำการฟื้นฟูแล้ว.....ไร่

๓. รูปแบบการใช้ประโยชน์ที่ดินภายหลังสิ้นสุดการทำเหมือง (พร้อมแนบแผนผังการทำเหมือง (พร้อมแนบแผนผังการทำเหมืองพื้นที่ในภาพรวม ซึ่งสอดคล้องกับแผนผังโครงการทำเหมือง โดยส่งเฉพาะครั้งแรกของการรายงาน และทุกครั้งที่มีการเปลี่ยนแปลงรูปแบบการใช้พื้นที่สุดท้าย)

☐ พัฒนาเป็นแหล่งน้ำสาธารณะ ☐ พัฒนาเป็นทุ่งหญ้าธรรมชาติ/ทุ่งหญ้าเลี้ยงสัตว์

☐ พัฒนาเป็นพื้นที่เกษตรกรรม

☐ ปลุกสร้างสวนป่า

☐ อื่น ๆ (ระบุ).....

๔. ผลการดำเนินการในช่วง ๓ ปีที่ผ่านมา (พร้อมแนบแผนผังแสดงพื้นที่ดำเนินการปรับปรุงและฟื้นฟูสภาพพื้นที่ที่ใช้ทำเหมือง และภาพถ่ายการดำเนินงาน) รายงานผลการดำเนินการด้านการฟื้นฟูพื้นที่ทำเหมือง

☐ การปรับสภาพและฟื้นฟูพื้นที่บริเวณหน้าเหมือง

จำนวน.....1.....แห่ง เนื้อที่.....ไร่

วิธีดำเนินการ (ให้อธิบายลักษณะของหน้าเหมือง, ความปลอดภัย).....

☐ การปรับสภาพและฟื้นฟูกองเก็บเปลือกดินและเศษหิน

จำนวน.....แห่ง เนื้อที่.....ไร่

วิธีดำเนินการ

☐ การปรับสภาพและฟื้นฟูชุมชนเหมืองที่ไม่ใช้ในการทำเหมืองแล้ว

จำนวน.....แห่ง ขนาด (กxยxล)..... เมตร

วิธีดำเนินการ

☐ การปรับสภาพและฟื้นฟูระบบป้องกันการชะล้างตะกอนดินจากบริเวณหน้าเหมือง ที่เก็บกองเปลือกดิน/เศษหิน และบริเวณอื่น ๆ อาทิเช่น คันทำนบดินและคูระบายน้ำและบ่อดักตะกอน เป็นต้น

จำนวน.....2.....แห่ง ขนาด (กxยxล)..... เมตร

วิธีดำเนินการ

☐ การปลูกต้นไม้ระหว่างพื้นที่ว่างทั่วไปในเขตพื้นที่ประทานบัตร รวมเนื้อที่.....ไร่

วิธีดำเนินการ

☐ การปรับสภาพและฟื้นฟูพื้นที่บริเวณโรงแต่งแร่/โรงโม่หิน เนื้อที่.....ไร่

วิธีดำเนินการ

☐ การปรับสภาพและฟื้นฟูพื้นที่บริเวณสำนักงาน/บ้านพัก เนื้อที่.....ไร่

วิธีดำเนินการ.....

งบประมาณดำเนินงานทั้งหมดโดยประมาณ..... 420,000.....บาท

๕. แผนการดำเนินงานในช่วง ๓ ปีข้างหน้า

๕.๑ แผนการดำเนินงานที่จะจัดทำในช่วง ๓ ปีข้างหน้า (พร้อมแนบแผนผังแสดงตำแหน่งที่จะดำเนินการใน ๓ ปีข้างหน้า)

- ☐ การปรับปรุงสภาพและฟื้นฟูพื้นที่บริเวณหน้าเหมือง

จำนวน.....แห่ง เนื้อที่.....ไร่

วิธีดำเนินการ

- ☐ การปรับปรุงสภาพและฟื้นฟูกองเก็บเปลือกดินและเศษหิน

จำนวน.....แห่ง เนื้อที่.....ไร่

วิธีดำเนินการ

- ☐ การปรับปรุงสภาพและฟื้นฟูชุมชนเหมืองที่ไม่ใช้ในการทำเหมืองแล้ว

จำนวน.....แห่ง ขนาด (กxยxล).....เมตร

วิธีดำเนินการ

- ☐ การปรับปรุงสภาพและฟื้นฟูระบบป้องกันการชะล้างตะกอนดินจากบริเวณหน้าเหมือง ที่เก็บกองเปลือกดิน/เศษหิน และบริเวณอื่น ๆ อาทิเช่น คันทำนบดินและคุระบายน้ำและบ่อดักตะกอน เป็นต้น

จำนวน.....แห่ง ขนาด (กxยxล).....เมตร

วิธีดำเนินการ

- ☐ การปลูกต้นไม้ระหว่างพื้นที่ว่างทั่วไปในเขตพื้นที่ประทานบัตร รวมเนื้อที่.....ไร่

วิธีดำเนินการ

- ☐ การปรับปรุงสภาพและฟื้นฟูพื้นที่บริเวณโรงแต่งแร่/โรงโม่หิน เนื้อที่.....ไร่

วิธีดำเนินการ

- ☐ การปรับปรุงสภาพและฟื้นฟูพื้นที่บริเวณสำนักงาน/บ้านพัก เนื้อที่.....ไร่

วิธีดำเนินการ.....

๕.๒ การจัดเตรียมงบประมาณ

งบประมาณสำหรับดำเนินงานตามแผนงาน.....บาท

งบประมาณสำหรับการบำรุงรักษาพื้นที่ที่ฟื้นฟูแล้ว.....บาท

ปัญหาและอุปสรรคที่ต้องการความช่วยเหลือ/สนับสนุนจากกรมอุตสาหกรรมพื้นฐานและการเหมืองแร่
และหรือส่วนราชการอื่น ๆ.....

วิธีดำเนินการ

(ลงชื่อ)..... รัตนา คำประกอบ

(.....นางสาวรัตนา คำประกอบ.....)

ตำแหน่ง..... หัวหน้าผู้จัดการ.....ผู้จัดทำรายงาน

รับรองข้อมูลถูกต้องและเห็นชอบกับแผนการดำเนินการ

(ลงชื่อ).....

(.....นาย ชัย วัฒนศิริกุล.....)

ตำแหน่ง..... วิศวกรทองแดง (วทน ๖๒)

รายงานผลการดำเนินงานด้านการฟื้นฟูพื้นที่ทำเหมือง
โครงการทำเหมืองแร่หินอุตสาหกรรมชนิดหินปูนเพื่ออุตสาหกรรมก่อสร้าง

ประทานบัตรที่ 32224/15417

ห้างหุ้นส่วนจำกัดศิลานครสวรรค์

หมู่ที่ 7 ตำบลเขาทะเล อำเภอยะหริ่ง จังหวัดนครสวรรค์

1. เหตุผลและความจำเป็น

สืบเนื่องจากผลการพิจารณารายงานการวิเคราะห์ผลกระทบสิ่งแวดล้อมโครงการทำเหมืองแร่หิน
อุตสาหกรรมชนิดหินปูนเพื่ออุตสาหกรรมก่อสร้างของ ห้างหุ้นส่วนจำกัดศิลานครสวรรค์ คำขอประทานบัตรที่
1/2560 ตั้งอยู่ หมู่ที่ 7 ตำบลเขาทะเล อำเภอยะหริ่ง จังหวัดนครสวรรค์ ในการประชุม ครั้งที่ 4/2561 เมื่อ
วันที่ 6 กุมภาพันธ์ 2561 คณะกรรมการผู้ชำนาญการพิจารณารายงานการวิเคราะห์ผลกระทบสิ่งแวดล้อมด้าน
โครงการเหมืองแร่ มีมติเห็นชอบกับรายงานการวิเคราะห์ผลกระทบสิ่งแวดล้อมของโครงการ ปัจจุบัน
โครงการได้รับอนุญาตเป็นประทานบัตรที่ 32224/15417 ดังเอกสารแนบ 1 พื้นที่โครงการมีขนาด 147 ไร่
2 งาน 76 ตารางวา ตั้งอยู่ หมู่ที่ 7 ตำบลเขาทะเล อำเภอยะหริ่ง จังหวัดนครสวรรค์ (รูปที่ 1) สำนัก
นโยบายและแผนทรัพยากรธรรมชาติและสิ่งแวดล้อม (สผ.) ให้โครงการปฏิบัติตามมาตรการป้องกันและแก้ไข
ผลกระทบสิ่งแวดล้อม และมาตรการติดตามตรวจสอบคุณภาพสิ่งแวดล้อม การดำเนินงานในปัจจุบันมีห้าง
หุ้นส่วนจำกัดศิลานครสวรรค์ เป็นผู้ดำเนินโครงการ

โครงการได้เริ่มดำเนินโครงการในปี 2555 และได้จัดทำรายงานผลการปฏิบัติตามมาตรการป้องกัน
และแก้ไขผลกระทบสิ่งแวดล้อม และมาตรการติดตามตรวจสอบคุณภาพสิ่งแวดล้อมให้กับสำนักงานนโยบาย
และแผนทรัพยากรธรรมชาติและสิ่งแวดล้อม และกรมอุตสาหกรรมพื้นฐานและการเหมืองแร่พิจารณา ตาม
เงื่อนไขกำหนด

เพื่อให้เป็นไปตามมาตรการป้องกันและแก้ไขผลกระทบสิ่งแวดล้อมที่กำหนดให้ต้องจัดส่งรายงานผล
การดำเนินการด้านการฟื้นฟูให้ สผ.ทราบ โครงการจึงได้จัดทำรายงานผลการดำเนินงานด้านการฟื้นฟูพื้นที่ทำ
เหมืองเพื่อนำเสนอต่อ สผ. พร้อมกันนี้ได้จัดทำรายงานแผนและผลการดำเนินงานด้านการฟื้นฟูพื้นที่ทำ
เหมือง ตามรูปแบบที่กรมอุตสาหกรรมพื้นฐานและการเหมืองแร่กำหนด

2.ข้อมูลการทำเหมืองปัจจุบัน

พื้นที่ประทานบัตรที่ 32224/15417 ของห้างหุ้นส่วนจำกัด ศิลานครสวรรค์ ได้รับอนุญาตประทานบัตรตั้งแต่วันที่ 16 ตุลาคม 2543 ถึงวันที่ 15 ตุลาคม 2563 รวมอายุประทานบัตร 10 ปี พื้นที่โครงการมีขนาด 147 ไร่ 2 งาน 76 ตารางวา

กิจกรรมที่ดำเนินการในปัจจุบัน เป็นการพัฒนาหน้าเหมืองตามแผนการทำเหมือง และการฟื้นฟูพื้นที่ตามแผนการฟื้นฟู ขนาดพื้นที่เปิดทำเหมืองปัจจุบันประมาณ 48-2-10 ไร่ และอยู่ระหว่างการพัฒนาหน้าเหมืองให้มีลักษณะเป็นชั้นบันได

3.แผนการฟื้นฟูสภาพพื้นที่ภายหลังการทำเหมือง

ตามแผนการฟื้นฟูสภาพพื้นที่ภายหลังการทำเหมืองที่กำหนดไว้ในรายงานการวิเคราะห์ผลกระทบสิ่งแวดล้อมของโครงการ ระบุว่าเมื่อสิ้นสุดการทำเหมืองแล้ว พื้นที่โครงการจะมีสภาพพื้นที่เปลี่ยนแปลงไปจากเดิมที่เป็นภูเขาและราบเชิงเขากลายเป็นชั้นบันไดบนภูเขาพื้นที่ประมาณ 10 ไร่ และจะยังคงรักษาแนวต้นไม้เดิมบริเวณตามแนวเว้นเขตไม่ทำเหมืองในระยะ 10 เมตร พื้นที่ ประมาณ 10 ไร่

ดังนั้นการวางแผนฟื้นฟูสภาพพื้นที่โครงการที่ผ่านการทำเหมืองแล้วนั้น จึงมีความจำเป็นเพื่อรักษาสภาพแวดล้อมให้กลมกลืนกับสภาพพื้นที่ข้างเคียง

3.1วัตถุประสงค์

- 1.เพื่อกำหนดรูปแบบการใช้ประโยชน์ขั้นสุดท้ายของพื้นที่ทำเหมือง
- 2.เพื่อป้องกันและแก้ไขผลกระทบสิ่งแวดล้อมด้านลบจากกิจกรรมการทำเหมือง
- 3.เพื่อปรับปรุงลักษณะภูมิทัศน์ของพื้นที่ทำเหมือง และพื้นที่รองรับกิจกรรมให้มีความ

กลมกลืนกับสภาพธรรมชาติโดยรอบ เพื่อให้เกิดสภาพแวดล้อมที่ดีต่อพื้นที่โดยรวม

3.2พื้นที่ดำเนินการ

ทำการดูแลรักษาต้นไม้ในพื้นที่โครงการในส่วนที่เป็นพื้นที่ป่าที่มีอยู่เดิมในบริเวณพื้นที่ไม่มีกิจกรรมที่เกี่ยวข้องกับการทำเหมือง คือบริเวณเว้นระยะ 10 เมตร จากขอบแปลงเนื้อที่ประมาณ 10 ไร่ ส่วนพื้นที่ที่เกี่ยวข้องกับการทำเหมืองที่จะดำเนินการฟื้นฟูมีเนื้อที่ประมาณ 10 ไร่

3.3วัสดุอุปกรณ์และงบประมาณ

เนื่องจากโครงการมีอุปกรณ์และเครื่องจักรพร้อมอยู่แล้ว ดังนั้นการฟื้นฟูสามารถดำเนินการได้ทันทีหลังสิ้นสุดการทำเหมือง หรือควบคู่กันไปกับการทำเหมือง โดยงบประมาณที่จะนำมาใช้ในการฟื้นฟูทั้งหมดไม่ว่าจะเป็นค่าพันธุ์พืชคลุมดิน ค่าพันธุ์ไม้ แรงงานและอื่นๆ โครงการจะเป็นผู้รับผิดชอบทั้งหมด

3.4ระยะเวลาการดำเนินงาน

กำหนดระยะเวลาฟื้นฟูให้แล้วเสร็จก่อนประธานบัตริ์สิ้นอายุไม่น้อยกว่า 1 เดือน โดยกำหนดให้ดำเนินการฟื้นฟูพื้นที่พร้อมกับการทำเหมือง

- 1.ช่วงที่ 1 (เมื่อสิ้นสุดปีที่ 1) ทำการฟื้นฟูบริเวณพื้นที่ผ่านการทำเหมืองด้านทิศเหนือ โดยดำเนินการปลูกไม้ท้องถิ่นยืนต้นโตเร็ว และพืชคลุมดิน เช่น หญ้าแฝก
- 2.ช่วงที่ 2 (เมื่อสิ้นสุดปีที่ 4) ทำการฟื้นฟูบริเวณพื้นที่ผ่านการทำเหมืองต่อเนื่องจากช่วงที่ 1 โดยการปลูกต้นไม้โตเร็วและปลูกพืชคลุมดิน เช่น หญ้าแฝก พื้นที่
- 3.ช่วงที่ 3 (เมื่อสิ้นสุดปีที่ 8) ทำการฟื้นฟูบริเวณพื้นที่ผ่านการทำเหมืองต่อจากช่วงที่ 2 โดยทำการปลูกไม้ยืนต้นโตเร็วและพืชคลุมดิน เช่น หญ้าแฝก

3.5ขั้นตอนและวิธีการฟื้นฟูสภาพพื้นที่

1.การคัดเลือกพันธุ์ไม้ การปรับปรุงสภาพพื้นที่ที่ผ่านการทำเหมือง เพื่อประโยชน์ในด้านการอนุรักษ์ธรรมชาติ โดยการปลูกต้นไม้เพื่อปรับปรุงสภาพภูมิทัศน์และสภาพนิเวศวิทยาให้กลับคืนมาใกล้เคียงกับสภาพเดิม จะต้องทำการคัดเลือกพันธุ์ไม้ที่นำมาใช้ปลูกให้เหมาะสมกับสภาพพื้นที่ เพื่อให้กล้าไม้สามารถเจริญเติบโตและอยู่รอดเองได้ในสภาพธรรมชาติต่อไป พันธุ์ไม้ที่เหมาะสมกับสภาพท้องถิ่นนอกจากไม้ท้องถิ่นแล้วควรเตรียมไม้โตเร็ว เช่น ยูคาลิปตัส กระถินณรงค์ พญาสัตบรรณ ซึ่งเป็นไม้โตเร็วปลูกปะปนไปด้วยเพื่อการฟื้นฟูที่ดีขึ้น ควรมีการปลูกพืชคลุมดิน เช่น หญ้าแฝก

2.วิธีการฟื้นฟู การวางแผนการทำเหมืองจะทำให้สภาพพื้นที่เปิดทำเหมืองเปลี่ยนแปลงไปอย่างช้าๆ คือมีลักษณะชั้นบันไดลดหลั่นลงมาและสุดท้ายเป็นพื้นที่ราบ

(1)การเตรียมพื้นที่ พื้นที่ที่ผ่านการทำเหมืองจะทำให้บริเวณดังกล่าวมีลักษณะ เป็นที่ราบขุมเหมืองดังนั้น จึงสามารถเตรียมพื้นที่ปลูกต้นไม้ไปพร้อมกับการผลิตแร่ตามแนวชั้นบันได และพื้นที่ว่างทั่วไปโดยการนำเปลือกดินไปเกลี่ยปิดทับจากนั้นดำเนินการขุดหลุมปลูกขนาดความกว้างxความยาวxความลึก ประมาณ 30x30x30 ซม. จำนวน 2 แถว ระยะห่างระหว่างหลุมปลูกและแถวประมาณ 2x2 ม. ดังรูปที่ 5 พื้นที่ที่เป็นบ่อรองรับ จะต้องปรับสภาพบ่อที่เป็นขุมเหมืองดังกล่าวให้มีเสถียรภาพที่มั่นคงและสร้างคันทำนบดินล้อมรอบ จากนั้นดำเนินการขุดหลุมปลูกต้นไม้ขนาดความกว้างxความยาวxความลึก ประมาณ 30x30x30 ซม. ระยะห่างระหว่างหลุมปลูกและแถวประมาณ 2x2 ม. ล้อมรอบ เพื่อป้องกันการชะล้างพังทลาย

(2)การเตรียมวัสดุอุปกรณ์และกล้าไม้ เพื่อให้การดำเนินการปลูกต้นไม้เป็นไปตามหลักวิชาการสามารถฟื้นฟูสภาพพื้นที่ที่ผ่านการทำเหมืองมีสภาพที่กลมกลืนกับสภาพพื้นที่ใกล้เคียง การปลูกต้นไม้เพื่อให้สามารถเจริญเติบโตและอยู่รอดได้เองในสภาพธรรมชาติ โครงการจะเตรียมวัสดุที่จำเป็นดังนี้

- ดิน/ปุ๋ย จะทำการเตรียมดินไว้เพื่อมาปลูกต้นไม้ในบริเวณที่ดินเดิมโดยนำดินที่เก็บไว้ที่โรงโมหิน มาเกลี่ยปรับพื้นที่ พร้อมทั้งเตรียมปุ๋ยบำรุงดิน เช่นปุ๋ยคอก ปุ๋ยหมักและปุ๋ยวิทยาศาสตร์ให้เพียงพอ

- ไม้หลักยึดต้นไม้ จะเตรียมไม้ขนาดความยาว 1 เมตร เส้นผ่าศูนย์กลางขนาดประมาณ 1 นิ้วหรืออาจจะใช้ไม้ไผ่ผ่าซีก โดยการเสียบปลายด้านหนึ่งให้แหลมไว้สำหรับปักผูกยึดกับลำไม้ที่จะปลูกในระยะแรก

- การเตรียมกล้าไม้จะประสานงานกับ ป่าไม้จังหวัด เพื่อขอรับการสนับสนุนกล้าไม้โดยจะคัดเลือกกล้าไม้ที่มีขนาดความสูง 30-50 ซม มาปลูก

(3)วิธีการปลูก เตรียมหลุมปลูกโดยการผสมปุ๋ยลงคลุกเคล้ากับดินและวัสดุอุ้มน้ำ จากนั้นนำกล้าไม้ลงปลูก พร้อมทั้งไม้หลักที่เตรียมไว้ปัก และผูกยึดติดกับลำไม้ด้วยเชือกให้แน่น เพื่อป้องกันการหักโค่นหรือกระแทกกระเทือนจากลม นอกจากนี้ระหว่างการปลูกไม้ยืนต้นโตเร็ว เช่น ยูคาลิปตัส กระถินณรงค์ เป็นต้น

(4)การดูแลรักษา โครงการจะต้องดูแลรักษากล้าไม้ที่ปลูกไว้ให้เจริญเติบโตได้ต่อเนื่อง โดยการปลูกระยะแรกจะมีการให้น้ำอย่างสม่ำเสมอ คอยกำจัดวัชพืชและการปลูกซ่อมแซมหากพบว่าต้นไม้ที่ปลูกไว้ตาย มีการใส่ปุ๋ยเป็นครั้งคราว การดูแลรักษาจะทำได้จนกว่าต้นไม้จะสามารถเจริญเติบโตได้ตามธรรมชาติ

(5)ระยะเวลาดำเนินการ การฟื้นฟูจะดำเนินการได้ตั้งแต่ช่วงที่ 1 ของการทำเหมือง โดยจะใช้ระยะเวลาตั้งแต่เตรียมหลุมปลูกจนถึงสิ้นสุดการปลูกในแต่ละช่วงใช้เวลา ประมาณ 6 เดือน โดยจะเริ่มในช่วงฤดูฝน ตั้งแต่เดือนพฤษภาคมจนถึงพฤศจิกายนของทุกปี

3.6 งบประมาณค่าใช้จ่ายในการฟื้นฟูเหมือง

การจัดสรรงบประมาณค่าใช้จ่ายในการฟื้นฟูสภาพเหมือง งบประมาณค่าใช้จ่ายเบื้องต้นไว้ประมาณ 21,000บาท/ไร่ แบ่งเป็นค่าใช้จ่ายดังนี้

- ค่าใช้จ่ายในการปรับสภาพพื้นที่ 1,500บาท/ไร่
- ค่าใช้จ่ายในการปลูกพืชคลุมดิน 3,500บาท/ไร่
- ค่าใช้จ่ายในการปลูกไม้ยืนต้น 14,500บาท/ไร่
- ค่าใช้จ่ายในการบำรุงรักษาด้านไม้ 1,500บาท/ไร่

พื้นที่ที่ต้องฟื้นฟูทั้งหมดประมาณ 20 ไร่ จะต้องใช้งบประมาณเป็นเงินประมาณ 420,000.-บาท

3.7 การจัดตั้งกองทุนรักษาสภาพแวดล้อมและสุขภาพอนามัย

(1)ระยะเวลาดำเนินการ เริ่มจัดตั้งกองทุนรักษาสภาพแวดล้อมและสุขภาพอนามัย ตั้งแต่ ปี 2560 จนกระทั่งสิ้นสุดอายุประทานบัตร

(2)แผนทางการเงิน

2.1โครงการจะใช้เงินจากกองทุนดังกล่าวเพื่อการฟื้นฟูสภาพแวดล้อม ในช่วงระหว่างการทำเหมือง ตั้งแต่ปี 2560

2.2โครงการจะจัดสรรเงินงบประมาณเข้ากองทุนดังกล่าวทุกปี ตั้งแต่ปี 2560 โดยจะนำเงินเข้ากองทุนในเดือนสุดท้ายของแต่ละปี เพื่อเป็นค่าใช้จ่ายในการฟื้นฟู ค่าใช้จ่ายในการติดตามตรวจสอบคุณภาพสิ่งแวดล้อม ค่าใช้จ่ายในการประกันความเสี่ยงสุขภาพ

2.3จำนวนเงินที่นำเข้ากองทุน จะคิดจากสัดส่วนจำนวนเงินต่อตันแร่หินอุตสาหกรรมชนิดหินปูนที่ผลิต โดยปริมาณการผลิตแร่ของโครงการจะใช้ปริมาณการผลิตที่ได้แจ้งต่อกรมอุตสาหกรรมพื้นฐานและการเหมืองแร่

2.4โครงการจะต้องทบทวนสัดส่วนเงินต่อตันแร่หินอุตสาหกรรมชนิดหินปูน ที่ผลิตเป็นระยะ ๆ เพื่อให้มีจำนวนเงินในกองทุนเพียงพอต่อการฟื้นฟูสภาพแวดล้อม

2.5โครงการจะต้องปรับปรุงแผนการฟื้นฟูสภาพแวดล้อม ให้สอดคล้องกับสภาพหน้าเหมืองที่เปลี่ยนแปลงไปในแต่ละช่วงเวลา โดยพื้นที่บริเวณใดหยุดการขยาย หรือหยุดเปิดหน้าเหมืองผลิตแร่แล้ว จะต้องทำการฟื้นฟูพื้นที่โดยจะไม่ร่อนจนกว่าสิ้นอายุประทานบัตร โครงการจะต้องจัดทำรายงานความก้าวหน้าของการฟื้นฟูและรายงานสภาวะทางการเงินกองทุนรักษาสภาพแวดล้อมและสุขภาพอนามัย ให้สำนักงานนโยบายและแผนทรัพยากรธรรมชาติและสิ่งแวดล้อม (สผ.) และกรมอุตสาหกรรมพื้นฐานและการเหมืองแร่ ทราบเป็นระยะๆทุก 3 ปี

4.ผลการดำเนินงานตามแผนการฟื้นฟูสภาพพื้นที่ภายหลังการทำเหมือง

การดำเนินโครงการตามแผนการฟื้นฟูสภาพพื้นที่ภายหลังการทำเหมืองช่วงที่ 1 โดยการปลูกต้นไม้ในพื้นที่เว้นการทำเหมือง และอยู่ระหว่างเตรียมการปลูกต้นไม้ในพื้นที่ที่ผ่านการทำเหมืองช่วงที่ 1

1.การเตรียมพื้นที่และเตรียมดิน

พื้นที่บริเวณแนวเว้นการทำเหมืองได้เตรียมพื้นที่โดยการนำเปลือกดินที่เกิดจากการเปิดหน้าเหมืองในช่วงแรกมาจัดกองในลักษณะคันทำนบดิน มีการปรับปรุงคุณภาพดินโดยการใส่ปุ๋ย ส่วนพื้นที่บริเวณชั้นบนได้

ผ่านการทำเหมืองในช่วงที่ 1 นั้นดำเนินการเตรียมพื้นที่โดยการปรับความลาดชันของชั้นบันได ส่วนการเตรียมดินและเตรียมหลุมปลูกจะดำเนินการเมื่อสิ้นสุดการใช้ประโยชน์พื้นที่ชั้นบันไดในบริเวณดังกล่าว

2.การเตรียมกล้าไม้และการปลูก

พันธุ์ไม้ที่ใช้ในการฟื้นฟูจำนวน 400 ต้น ถูกจัดซื้อจาก จ.นครสวรรค์ ในราคาต้นละ 7 บาท ส่วนการปลูกทำการขุดหลุมขนาดกว้าง x ยาว x ลึก เท่ากับ 0.80x0.80x0.80 เมตร โดยทำการปลูกในช่วงประมาณเดือนพฤษภาคม ของทุกปี

3.การดูแลรักษา

ทำการรดน้ำสัปดาห์ละ 2 ครั้ง ใส่ปุ๋ยบำรุงดิน 1 เดือน/ครั้ง และกำจัดวัชพืช 1 เดือน/ครั้ง

4.งบประมาณที่ใช้ในการดำเนินการ

งบประมาณที่ใช้ในการปลูกต้นไม้ 200,000.- บาท งบประมาณที่ใช้ในการบำรุงรักษาต้นไม้ตลอดระยะเวลา 3 ปี ที่ผ่านมา

5.การจัดตั้งกองทุนรักษาสภาพแวดล้อมและสุขภาพอนามัย

การจัดตั้งกองทุนรักษาสภาพแวดล้อมและสุขภาพอนามัย ได้ดำเนินการแล้วตั้งแต่ปี 2560



พื้นที่เหมืองปูนจัน

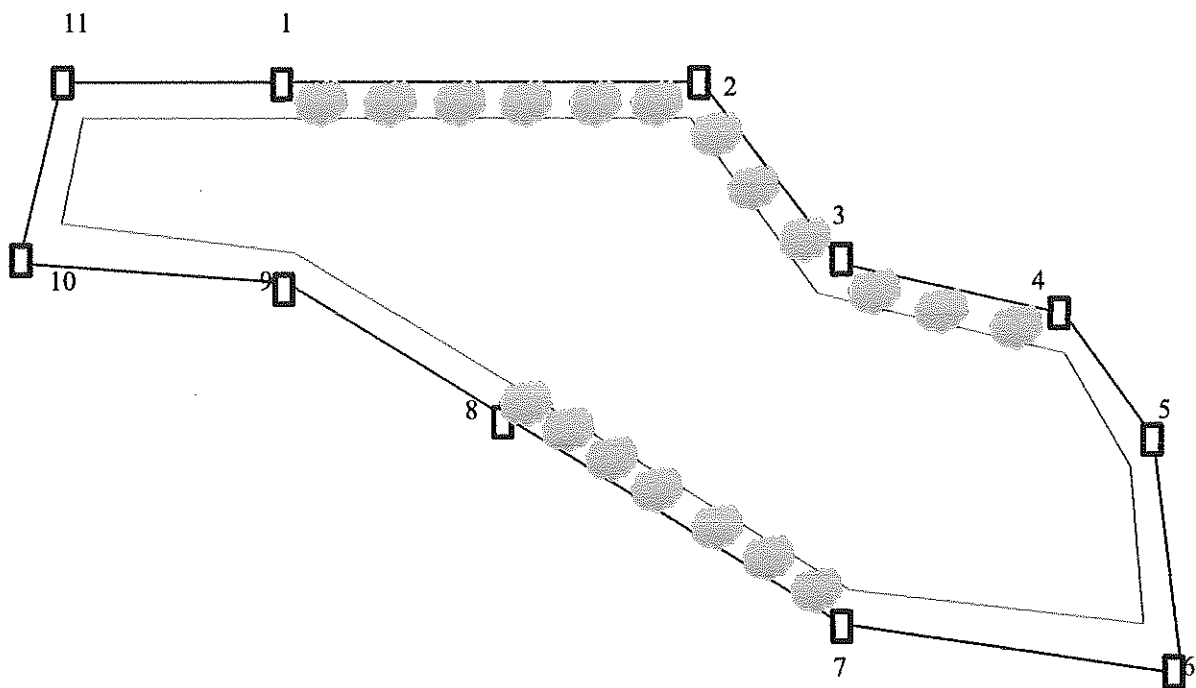

พื้นที่ปลูกต้นไม้รอบเหมือง

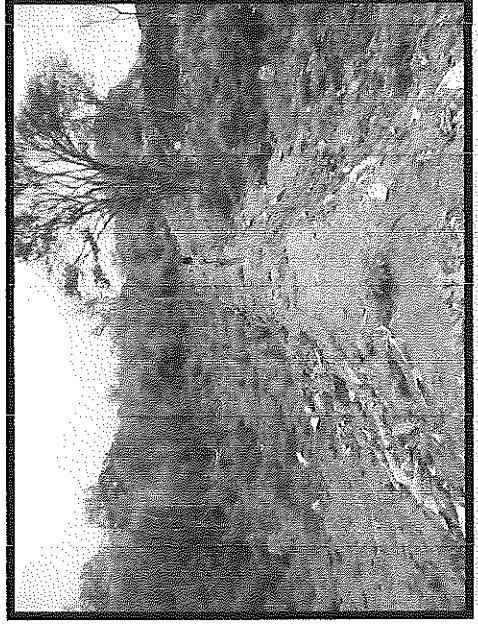
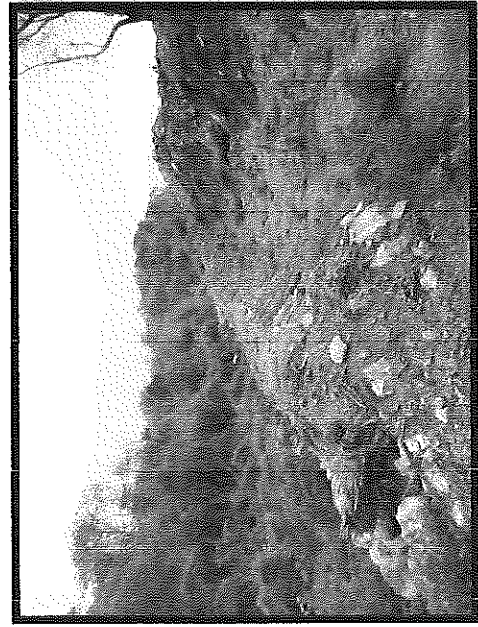

แนวคันดินรอบเหมือง

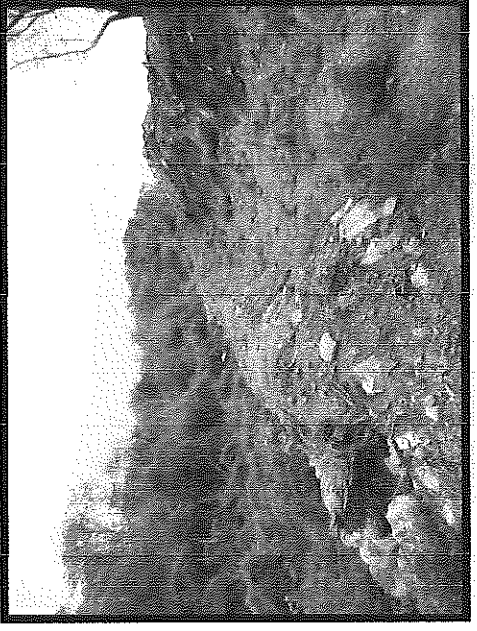
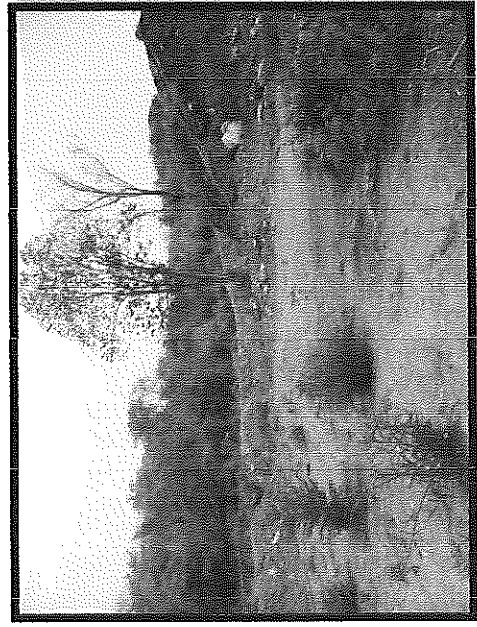

การปลูกต้นไม้รอบแนวคันดินรอบเหมือง



การเตรียมกล้าไม้ไผ่เร็ว

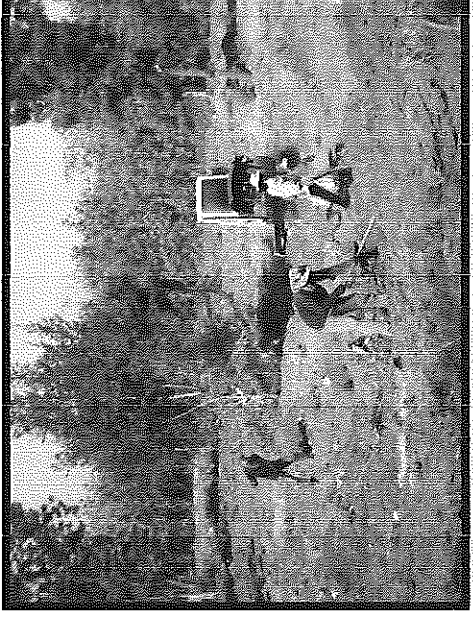

การปลูกต้นไม้มทดแทนพื้นที่ป่าที่รอบเหมือง



การปลูกไม้โตเร็วรอบบ่อดักตะกอน

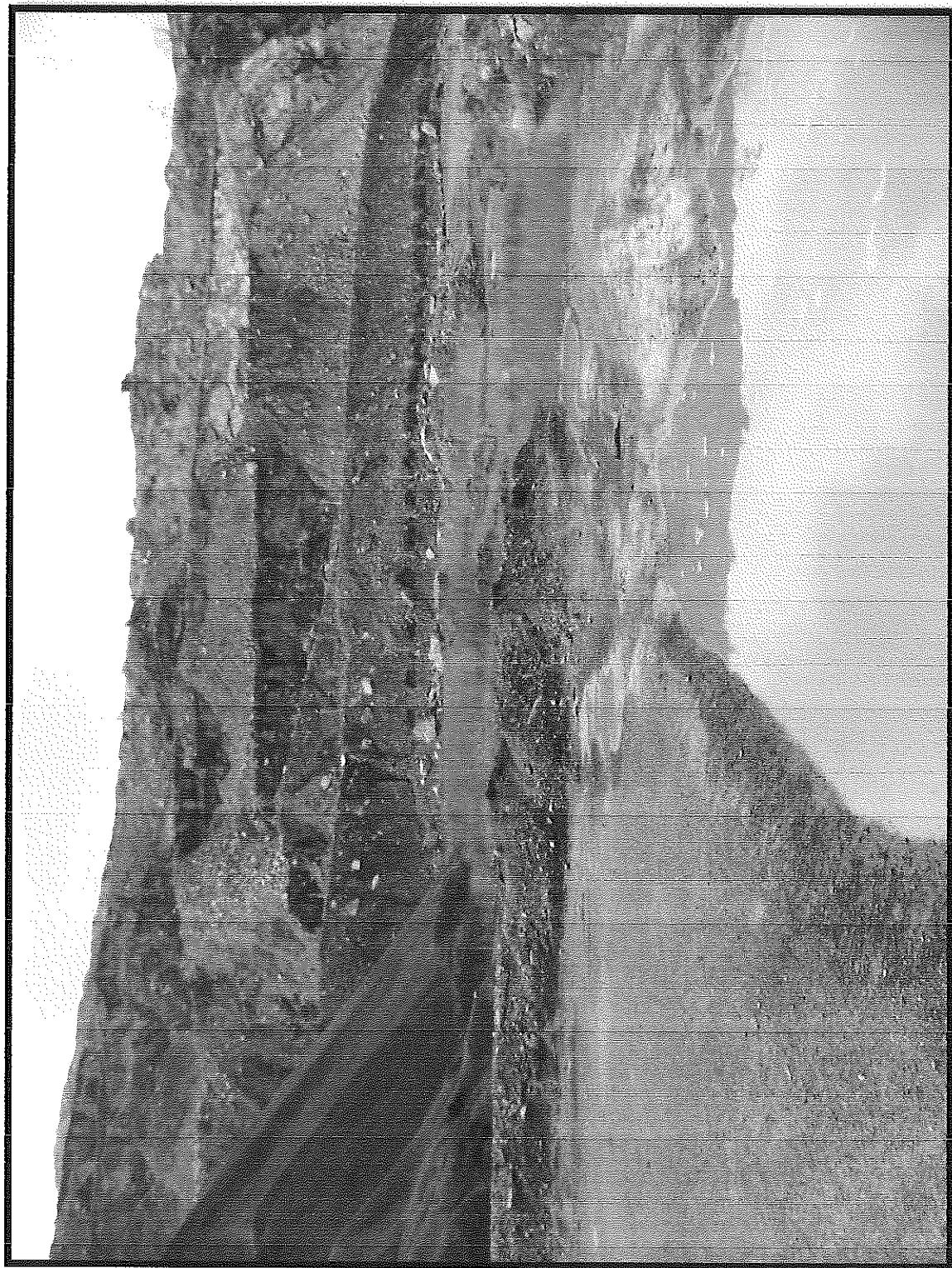

การปลูกหญ้าแฝกเพื่อป้องกัน การพังทลายของหน้าดิน

**6.2 หนังสือตอบรับการนำส่งเล่มรายงานผลการปฏิบัติตาม
มาตรการป้องกันและแก้ไขผลกระทบสิ่งแวดล้อม
และมาตรการติดตามตรวจสอบผลกระทบสิ่งแวดล้อม**

ห้างหุ้นส่วนจำกัด ศิลานครสวรรค์

ตำบลเขาทะเล อำเภอยุพะคีรี จังหวัดนครสวรรค์ 7 หมู่ที่ 512

โทร .08-1973-1525

วันที่ 18 กรกฎาคม 2565

เรื่อง ขอส่งรายงานการตรวจวัดคุณภาพสิ่งแวดล้อม

เรียน อธิบดีกรมอุตสาหกรรมพื้นฐานและการเหมืองแร่

สิ่งที่ส่งมาด้วย 1. รายงานการตรวจวัดคุณภาพสิ่งแวดล้อม จำนวน 1 เล่ม
2. CD-ROM จำนวน 2 ชุด

ข้าพเจ้า [REDACTED] หัวหน้าผู้ประกอบการโครงการเหมืองแร่หินอุตสาหกรรมชนิดหินปูน เพื่ออุตสาหกรรมก่อสร้าง ประทานบัตรเลขที่ 32224/16438 ของห้างหุ้นส่วนจำกัด ศิลานครสวรรค์ ตั้งอยู่ที่เลขที่ 3/1 ถนนมหินทร์ ตำบลปากน้ำโพ อำเภอเมือง จังหวัดนครสวรรค์ 60000 ได้ผ่านการจัดทำการศึกษาผลกระทบสิ่งแวดล้อมและได้รับความเห็นชอบจากสำนักงานนโยบายและแผนทรัพยากรธรรมชาติและสิ่งแวดล้อมให้ดำเนินการเหมืองแร่ได้ โดยมีเงื่อนไขต้องปฏิบัติตามมาตรการป้องกันผลกระทบสิ่งแวดล้อมอย่างเคร่งครัด

ข้าพเจ้าได้มอบหมายให้ บริษัท เอ็นไวรอนเมนต์ รีเสิร์ช แอนด์ เทคโนโลยี จำกัด เป็นผู้ดำเนินการติดตามตรวจวัดคุณภาพสิ่งแวดล้อมและจัดส่งรายงานผลการปฏิบัติตามมาตรการด้านสิ่งแวดล้อม ครั้งที่ 1 ประจำปี พ.ศ.2565 (รายงานผลการดำเนินการตามมาตรการฯ (ระหว่างเดือน มกราคม – มิถุนายน 2565) มาเพื่อพิจารณาให้ความเห็นต่อไป

อนึ่ง บริษัทฯ ได้จัดส่งสำเนารายงานฉบับเดียวกันนี้ ให้กรมอุตสาหกรรมพื้นฐานและการเหมืองแร่ เขต 5 (พิษณุโลก) พิจารณาด้วยแล้วจำนวน 3 ฉบับ

จึงเรียนมาเพื่อโปรดพิจารณา

ขอแสดงความนับถือ

ตัวแทนผู้ประกอบการ

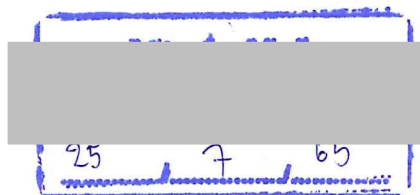

6.3 เอกสารการตรวจสอบและซ่อมบำรุงเครื่องจักร และอุปกรณ์ต่าง ๆ ที่ใช้ภายในโครงการ

CATERPILLAR

SERVICE REPORT ใบรายงานปฏิบัติงานประจำวัน

วันที่ 1-11-65

MAKE	หมายเลขคำสั่งงาน (Work Order No)	SEG	เลขประจำตัวช่าง (Employee No.)	รุ่น (Model)	หมายเลขผลิตภัณฑ์ (Serial No.)	ชั่วโมงการทำงาน (SMU)
AA	NW 11308	C	79614	9367	122700030	21365
ชื่อลูกค้า (Customer Name)		ชช. สยามเอสแอล				

เบอร์อะไหล่ที่เป็นสาเหตุการชำรุด (Part Number)	ชื่ออะไหล่ (Part Name)	จำนวน (Qty)	Desc. Code	กรุปของอะไหล่ที่เป็นสาเหตุการชำรุด (Group Number)	ชื่อกรุป (Group Name)	การชำรุดครั้งนี้ทำให้ผลิตภัณฑ์ไม่ทำงานใช้ไหม (Did this incident make the product inoperable)	รายละเอียด (Comments)
			6	7903		<input type="checkbox"/> ใช่ (Y) <input checked="" type="checkbox"/> ไม่ (N)	PM 3
						<input type="checkbox"/> ใช่ (Y) <input type="checkbox"/> ไม่ (N)	
						<input type="checkbox"/> ใช่ (Y) <input type="checkbox"/> ไม่ (N)	

Desc. Code. ให้ดูในคู่มือการเขียน SIMS (Please see SIMS Manual)

ปัญหาที่ลูกค้าแจ้ง ? (What was customers complaint?)

PM 21000

ผลเสียหายที่ตามมาคืออะไร ? (What was the resultant damage?)

สาเหตุและรายละเอียดการซ่อม ? (Root cause/how did you repair it?)

เดิมจากผลตรวจพบว่า... 91000/1-1

2.5

เปลี่ยนอะไหล่...

เปลี่ยน...

เปลี่ยน...

เปลี่ยน...

วันที่ 1-11-65

เวลาถึงหน่วยงาน 8.30

วันที่ 1-11-65

เวลาเสร็จงาน 17.00

วันที่ 02/11/65

เวลา 8.30

CATERPILLAR

SERVICE REPORT
ใบรายงานปฏิบัติงานประจำวัน

วันที่ 07/11/65.

MAKE	หมายเลขคำสั่งงาน (Work Order No)	SEG	เลขประจำตัวช่าง (Employee No.)	รุ่น (Model)	หมายเลขผลิตภัณฑ์ (Serial No.)	ชั่วโมงการทำงาน (SMU)
CA	NW14307.	01	89087.	329D	WDK-00235	20,288.
ชื่อลูกค้า (Customer Name)		ร.ก.ก. ดัชนีการตรวจสอบ				

เบอร์อะไหล่ที่ เป็นสาเหตุการ ชำรุด (Part Number)	ชื่ออะไหล่ (Part Name)	จำนวน (Qty)	Desc. Code	กรุปของอะไหล่ที่ เป็นสาเหตุการชำรุด (Group Number)	ชื่อกรุป (Group Name)	การชำรุดครั้งนี้ทำให้ ผลิตภัณฑ์ไม่ทำงานใช้ใหม่ (Did this incident make the product inoperable)	รายละเอียด (Comments)
			๗	2504		<input type="checkbox"/> ใช่ (Y) <input checked="" type="checkbox"/> ไม่ (N)	PMH.
						<input type="checkbox"/> ใช่ (Y) <input type="checkbox"/> ไม่ (N)	
						<input type="checkbox"/> ใช่ (Y) <input type="checkbox"/> ไม่ (N)	

Desc. Code . ให้ดูในคู่มือการเขียน SIMS (Please see SIMS Manual)

ปัญหาที่ลูกค้าแจ้ง ? (What was customers complaint?)

PM 20,000 ชั่วโมง.

ผลเสียหายที่ตามมาคืออะไร ? (What was the resultant damage?)

สาเหตุและรายละเอียดการซ่อม ? (Root cause/how did you repair it?)

ตรวจพบความผิดปกติของน้ำมันเครื่อง
ได้ทำการตรวจเช็คเครื่องยนต์และระบบ
เครื่อง PM 20,000 ชั่วโมง.
- เปลี่ยนน้ำมันเครื่อง + กรอง
- เปลี่ยนไส้กรองอากาศ + ตัวกรอง
- เปลี่ยนไส้กรองน้ำมัน + กรองน้ำมัน
เครื่อง และเปลี่ยนไส้กรองอากาศ เป็นปกติคือ
ตรวจพบความผิดปกติ.

วันที่ 07/11/65

เวลาถึงหน่วยงาน 8.00

วันที่ 07/11/65.

เวลาเสร็จงาน 17.00.

วันที่ 08/11/65

เวลา 8.30

CATERPILLAR

SERVICE REPORT
ใบรายงานปฏิบัติงานประจำวัน

วันที่ 14/10/65.

MAKE	หมายเลขคำสั่งงาน (Work Order No)	SEG	เลขประจำตัวช่าง (Employee No.)	รุ่น (Model)	หมายเลขผลิตภัณฑ์ (Serial No.)	ชั่วโมงการทำงาน (SMU)
AA	NW14244	01	89034	๗๖๖H	๒๖๔-02408	๖.๖2๔
ชื่อลูกค้า (Customer Name)		ผจก. ศิคราภกรวรรค์				

เบอร์อะไหล่ที่ เป็นสาเหตุการ ชำรุด (Part Number)	ชื่ออะไหล่ (Part Name)	จำนวน (Qty)	Desc. Code	กรุปของอะไหล่ที่ เป็นสาเหตุการชำรุด (Group Number)	ชื่อกรุป (Group Name)	การชำรุดครั้งนี้ทำให้ ผลิตภัณฑ์ไม่ทำงานหรือไม่ (Did this incident make the product inoperable)	รายละเอียด (Comments)
			๗	๖๕๐2		<input type="checkbox"/> ใช่ (Y) <input checked="" type="checkbox"/> ไม่ (N)	PM ๖.๕๐๐
						<input type="checkbox"/> ใช่ (Y) <input type="checkbox"/> ไม่ (N)	
						<input type="checkbox"/> ใช่ (Y) <input type="checkbox"/> ไม่ (N)	

Desc. Code . ให้ดูในคู่มือการเขียน SIMS (Please see SIMS Manual)

ปัญหาที่ลูกค้าแจ้ง ? (What was customers complaint?)

PM 6.500 ชำรุด.

ผลเสียหายที่ตามมาคืออะไร ? (What was the resultant damage?)

สาเหตุและรายละเอียดการซ่อม ? (Root cause/how did you repair it?)

ต้นทางจากลูกค้าแจ้งว่า 20 งานลูกค้า
ได้ทำการตรวจเช็ค เครื่องจักร / 6-
ตัวมีการ เปลี่ยนถ่าย น้ำมันเครื่อง
+ เปลี่ยน กรองอากาศใหม่ 1 ตัว
ทดสอบเครื่องจักรใหม่ 20 ตัว 1 ตัว
พบความบกพร่อง.

วันที่ 14/10/65
เวลาถึงหน่วยงาน 8.30วันที่ 14/10/65
เวลาเสร็จงาน 18.30.วันที่ 15/10/65
เวลา 8.00 น.

CATERPILLAR

SERVICE REPORT ใบรายงานปฏิบัติงานประจำวัน

วันที่ 11/10/65

MAKE	หมายเลขคำสั่งงาน (Work Order No)	SEG	เลขประจำตัวช่าง (Employee No.)	รุ่น (Model)	หมายเลขผลิตภัณฑ์ (Serial No.)	ชั่วโมงการทำงาน (SMU)
AC	NW14257	02	72793	329D	WOK-00232	21691
ชื่อลูกค้า (Customer Name)		บมอ วิทยาลัยเทคนิค				

เบอร์อะไหล่ที่ เป็นสาเหตุการ ชำรุด (Part Number)	ชื่ออะไหล่ (Part Name)	จำนวน (Qty)	Desc. Code	กรุปของอะไหล่ที่ เป็นสาเหตุการชำรุด (Group Number)	ชื่อกรุป (Group Name)	การชำรุดครั้งนี้ทำให้ ผลิตภัณฑ์ไม่ทำงานหรือไม่ (Did this incident make the product inoperable)	รายละเอียด (Comments)
466 904	วาล์ว	1	17	466 0204	WAT SEAL	<input type="checkbox"/> ใช่ (Y) <input checked="" type="checkbox"/> ไม่ (N)	LEAK OIL
						<input type="checkbox"/> ใช่ (Y) <input type="checkbox"/> ไม่ (N)	
						<input type="checkbox"/> ใช่ (Y) <input type="checkbox"/> ไม่ (N)	

Desc. Code. ให้ดูในคู่มือการเขียน SIMS (Please see SIMS Manual)

ปัญหาที่ลูกค้าแจ้ง ? (What was customers complaint?)

บมอ วิทยาลัยเทคนิค

ผลเสียหายที่ตามมาคืออะไร ? (What was the resultant damage?)

สาเหตุและรายละเอียดการซ่อม ? (Root cause/how did you repair it?)

ได้พบรอยแตกที่วาล์วและวาล์วแตกเนื่องจากแรงดันสูงในท่อ
วาล์วเป็นรอยแตกตรงบริเวณที่เชื่อมท่อเชื่อมตรงบริเวณที่เชื่อมท่อ
วาล์วที่แตก

วันที่ 11/10/65

เวลาถึงหน่วยงาน 8.30

วันที่ 11/10/65

เวลาเสร็จงาน 17.30

วันที่ 12/10/65

เวลา 8.30

MAKE	หมายเลขคำสั่งงาน (Work Order No.)	SEG	เลขประจำตัวช่าง (Employee No.)	รุ่น (Model)	หมายเลขผลิตภัณฑ์ (Serial No.)	ชั่วโมงการทำงาน (SMU)
AA	นพ 14085	01	90501	3rd D	พท 00232	21285
ชื่อลูกค้า (Customer Name)		นจก. กิสานตรสวรส				

เบอร์อะไหล่ที่เป็นสาเหตุการชำรุด (Part Number)	ชื่ออะไหล่ (Part Name)	จำนวน (Qty)	Desc. Code	กรุปของอะไหล่ที่เป็นสาเหตุการชำรุด (Group Number)	ชื่อกรุป (Group Name)	การชำรุดครั้งนี้ทำให้ผลิตภัณฑ์ไม่ทำงานหรือไม่ (Did this incident make the product inoperable)	รายละเอียด (Comments)
			6	7504		<input type="checkbox"/> ใช่ (Y) <input checked="" type="checkbox"/> ไม่ (N)	Pm4
						<input type="checkbox"/> ใช่ (Y) <input type="checkbox"/> ไม่ (N)	
						<input type="checkbox"/> ใช่ (Y) <input type="checkbox"/> ไม่ (N)	

Desc. Code ให้ดูในคู่มือการเขียน SIMS (Please see SIMS Manual)

ปัญหาที่ลูกค้าแจ้ง ? (What was customers complaint?)

PM 20000 ชั่วโมง

ผลเสียหายที่ตามมาคืออะไร ? (What was the resultant damage?)

สาเหตุและรายละเอียดการซ่อม ? (Root cause/how did you repair it?)

เดินทวนจากสภาพเครื่องแล้วพบลูกค้า อธิบายได้ส่วจก. 11.00 PM 20000 ชั่วโมง

- เปลี่ยน สายไฟใหม่ + กรองน้ำมัน

- เปลี่ยน กรองน้ำมันใหม่ + กรองน้ำมัน

เสร็จ อธิบาย/ตรวจสอบ พบว่า ใช้งานได้ปกติ จึงดำเนินการปิดงาน

วันที่ 06/07/65

เวลาถึงหน่วยงาน 8.30

วันที่ 06/07/65

เวลาเสร็จงาน 17.30

วันที่ 7/7/65

เวลา 8.30 น.

CATERPILLAR

SERVICE REPORT ใบรายงานปฏิบัติงานประจำวัน

วันที่ 07/07/65.

MAKE	หมายเลขคำสั่งงาน (Work Order No)	SEG	เลขประจำตัวช่าง (Employee No.)	รุ่น (Model)	หมายเลขผลิตภัณฑ์ (Serial No.)	ชั่วโมงการทำงาน (SMU)
CA	NW14084	01	89037.	966H	376-02408	6,053
ชื่อลูกค้า (Customer Name)		ททว. ดิฉันนครสวรรค์				

เบอร์อะไหล่ที่ เป็นสาเหตุการ ชำรุด (Part Number)	ชื่ออะไหล่ (Part Name)	จำนวน (Qty)	Desc. Code	กรุปของอะไหล่ที่ เป็นสาเหตุการชำรุด (Group Number)	ชื่อกรุป (Group Name)	การชำรุดครั้งนี้ทำให้ ผลิตภัณฑ์ไม่ทำงานหรือไม่ (Did this incident make the product inoperable)	รายละเอียด (Comments)
			6	4504		<input type="checkbox"/> ใช่ (Y) <input checked="" type="checkbox"/> ไม่ (N)	PM 4.
						<input type="checkbox"/> ใช่ (Y) <input type="checkbox"/> ไม่ (N)	
						<input type="checkbox"/> ใช่ (Y) <input type="checkbox"/> ไม่ (N)	

Desc. Code ให้ดูในคู่มือการเขียน SIMS (Please see SIMS Manual)

ปัญหาที่ลูกค้าแจ้ง ? (What was customers complaint?)

PM 6,000 ชั่วโมง.

ผลเสียหายที่ตามมาคืออะไร ? (What was the resultant damage?)

สาเหตุและรายละเอียดการซ่อม ? (Root cause/how did you repair it?)

เดิมทางจากทางสำนักงานลูกค้า
ได้แจ้งการตรวจเช็ค เครื่องจักร 11C-1016MS.
ที่ PM 6,000 ชั่วโมง. ผลออกมาพบว่ามี
+ ไขกรอง + ไขกรอง 50.1 เมลิ่ง + ฟิล์มฟิล์ม
เกียร์ + น้ำมัน HYD. เสร็จ ทดสอบเครื่องจักร
พบว่าปกติจึงได้เดินทางกลับแล้ว.

วันที่ 07/07/65

เวลาส่งหน่วยงาน 9.30.

วันที่ 07/07/65.

เวลาเสร็จงาน 17.30

วันที่ 8/7/65

เวลา 8.00น.

วันที่ 10 เดือน พฤษภาคม พ.ศ. 2565

ทางบริษัทฯ ได้ส่งพนักงานมาเพื่อขอ... ติดต่อแจ้งรพท 5-13 และแจ้งงานฉุกเฉิน ๖๖๖

4.....

5.....

8

ออกจาก..... 54.2 เวลา 39.15 น. วันที่ 10 เดือน 11 พ.ศ. 65

๑. พนักงานที่ส่งมาเดินทางถึงเวลา 12.45 น. วันที่ 11 เดือน 11 พ.ศ. 65

2.พนักงานเริ่มทำงานตั้งแต่

วันที่	เริ่มทำงาน	เลิกเวลา	ผู้จัดการโรงโม่	วันที่	เริ่มทำงาน	เลิกเวลา	ผู้จัดการโรงโม่
10-11-65	13.00	17.00		15-11-65	08.00	12.00	
11-11-65	08.00	17.00		16-11-65			
12-11-65	08.00	17.00					
13-11-65	08.00	17.00					
14-11-65	08.00	17.00					

3. พนักงานที่ส่งมาเดินทางออกจากโรงไม่เวลา..... น. วันที่ 26 เดือน 11 พ.ศ. 65

เดินทางถึง.....เวลา.....น. วันที่ 16 เดือน 11 พ.ศ. 65

อะไหล่ที่เปลี่ยนใหม่ดังนี้ :-

1. เปลี่ยนหลอดน้ำ และ ท่อน้ำ ของเกา ๑๐๐ แลว ไร

[illegible]

3. แก้: แปลตามพยางค์แล้วจะตรงกับตัวอักษร/น

งานที่ไปซ่อมครั้งนี้

งานที่ไปซ่อมครั้งนี้

(✓) งานเสร็จแล้ว.....ได้เดินเครื่องดูว่าเงินอะไร ไหม เดินได้ออของแล้วในปกติดี

() งานไม่เสร็จ.....

(✓) อื่นๆ..... ๒๒๓๖๔.๑๑๑

ทำยนี้ ทางบริษัท ขอขอบพระคุณอย่างสูง

อ้างอิงงาน เลขที่ 365028

เคลียร์เงิน วันที่ _____

ส่งเข้าโรงงาน 1 วันที่ _____

44

(สำเนาถูกต้อง)

เล่มที่ 156

บริษัท วิเหลียม จำกัด

เลขที่ 7782

1167 อ.กาญจนาภิเษก แขวงหลักสอง เขตบางแค กรุงเทพฯ 10160 โทร.02-4130101-4, 02-4547851-6 แฟกซ์ 02-4542816

วันที่ 9 เดือน พฤศจิกายน พ.ศ. 2565

เรียน ผู้จัดการ บริษัท วิเหลียม จำกัด

ทางบริษัทฯ ได้ส่งพนักงานมาเพื่อซ่อม

โดยมีรายละเอียดดังต่อไปนี้ :-

4.....

5.....

6.....

และขอความกรุณาออกข้อความ ดังต่อไปนี้ :-

ออกจาก..... น. วันที่ 9 เดือน พ.ศ. 65

1.พนักงานที่ส่งมาเดินทางถึงเวลา 13.00 น. วันที่ 9 เดือน พ.ศ. 65

2.พนักงานเริ่มทำงานตั้งแต่

วันที่	เริ่มทำงาน	เลิกเวลา	ผู้จัดการโรงโม่	วันที่	เริ่มทำงาน	เลิกเวลา	ผู้จัดการโรงโม่
9	13.00 น.	17.00 น.		14	8.00 น.	17.00 น.	
10	8.00 น.	17.00 น.		15	8.00 น.	17.00 น.	
11	8.00 น.	17.00 น.		16	8.00 น.		
12	8.00 น.	17.00 น.					
13	8.00 น.	17.00 น.					

3.พนักงานที่ส่งมาเดินทางออกจากโรงโม่เวลา..... น. วันที่.....เดือน.....พ.ศ.....

เดินทางถึง.....เวลา..... น. วันที่.....เดือน.....พ.ศ.....

อะไหล่ที่เปลี่ยนใหม่ดังนี้ :-

1..... 4.....

2..... 5.....

3..... 6.....

งานที่ไปซ่อมครั้งนี้

- () งานเสร็จแล้ว ได้ประกอบอุปกรณ์และแก้ไขข้อบกพร่องเรียบร้อยแล้ว
- () งานไม่เสร็จ ได้ขอ-ส่งอุปกรณ์และอะไหล่เพิ่มเติมไป
- () อื่นๆ.....

ท้ายนี้ ทางบริษัทฯ ขอขอบพระคุณอย่างสูง ที่ได้

อ้างใบสั่งงาน เลขที่.....

เคลียร์เงิน วันที่.....

ส่งเข้าโรงงาน 1 วันที่.....

อม

(สำเนาถูกต้อง)

บริษัท วิเหลียม จำกัด

1167 ถ.กาญจนาภิเษก แขวงหลักสอง เขตบางแค กรุงเทพฯ 10160 โทร.02-4130101-4, 02-4547851-6 แฟกซ์ 02-4542816

เรียน ผู้จัดการ..... ศิริวรรณติดต่อ..... วันที่ 5 เดือน พฤศจิกายน พ.ศ. 2565.....ทางบริษัทฯ ได้ส่งพนักงานมาเพื่อซ่อม..... บริการรถบรรทุก 10 ตัน V9-1000 กรุงเทพฯ 116.....

โดยมีรายละเอียดดังต่อไปนี้ :-

1... .. 4.....

2..... 5.....

3..... 6.....

และเพื่อสะดวกในการเก็บข้อมูลการซ่อมครั้งนี้ จึงขอความกรุณากรอกข้อความ ดังต่อไปนี้ :-

ออกจาก..... WLเวลา 8.30น. วันที่ 5เดือน..... พ.ยพ.ศ. 65.....1.พนักงานที่ส่งมาเดินทางถึงเวลา..... 13.00น. วันที่ 5เดือน..... พ.ยพ.ศ. 65.....

2.พนักงานเริ่มทำงานตั้งแต่

วันที่	เริ่มทำงาน	เลิกเวลา	ผู้จัดการโรงโม่	วันที่	เริ่มทำงาน	เลิกเวลา	ผู้จัดการโรงโม่
5	13.00น.	17.00น.					
6	8.00 น.	17.00 น.					
7	8.00น.						

3.พนักงานที่ส่งมาเดินทางออกจากโรงโม่เวลา.....น. วันที่.....เดือน.....พ.ศ.....

เดินทางถึง.....เวลา.....น. วันที่.....เดือน.....พ.ศ.....

อะไหล่ที่เปลี่ยนใหม่ดังนี้ :-

1..... 4.....

2..... 5.....

3..... 6.....

งานที่ไปซ่อมครั้งนี้

- () งานเสร็จแล้ว..... ตัดต่อเครื่องจักร กว้าง 4 เมตร เปลี่ยน.....
- () งานไม่เสร็จ..... ไม่ได้อะไรเลย แคลมป์ 100-1000 ชิ้น และ ได้ประกอบเครื่องจักร.....
- () อื่นๆ..... ได้ทดสอบเครื่องจักร เครื่องจักรหน้างานเป็นปกติ.....

ท้ายนี้ ทางบริษัทฯ ขอขอบพระคุณอย่างสูง

อ้างอิงใบสั่งงาน เลขที่.....

เคลียร์เงิน วันที่.....

ส่งเข้าโรงงาน 1 วันที่.....

นายซ่อม

โรงโม่

(สำเนาถูกคำ)

วันที่.....

ชื่อลูกค้า :

ฟาร์มเกษตรอินทรีย์ - จ.นครราชสีมา

กรุณาตรวจสอบเวลา และงานที่ได้ปฏิบัติด้วย เพราะเวลาดังกล่าวจะใช้ในการคิดค่าบริการจากท่าน

ข้อเท็จจริง ดังกล่าว ถ้าไม่ถูกต้องประการใด ขอให้ติดต่อกลับ คุณสมชาย หรือคุณกาญจนา โทร 02-9855449

วันที่	ลงเวลา		บันทึกการทำงาน
	เริ่มทำงาน	เลิกทำงาน	
19-10-65	13.40	17.00	ปลดลูกทรง, รอดเกาะลงจากตอหม้อ * 513
20-10-65	08.00	17.00	ยกมูลไก่ ลงจากตอหม้อ เก็บไก่ H, J รอดซัล
21-10-65	08.00	17.00	ช่วยเก็บไข่ไก่ 680 แฉกตามตอหม้อ, ยกมูลไก่ขึ้นถังสุญญากาศ
22-10-65	08.00	17.00	ตัดต้นไก่บนตอหม้อ, ไล่ไก่เก็บ H, J เก็บมูลไก่
23-10-65	08.00	17.00	ตรวจเก็บไข่ไก่ 680, ฆ่าไก่ 680 เก็บไข่ไก่ 680
24-10-65	08.00	17.00	รอดซัล ทำมูลไก่ เก็บมูลไก่ 680 เก็บไข่ไก่ 680

25-10-65 08.00 19.00 ไล่ไก่ เก็บมูลไก่ 680
 26-10-65 08.00 13.00 ไล่ไก่ เก็บมูลไก่ 680

ผู้รายงาน

ลายเซ็นลูกค้า

หมายเหตุ, ไก่ที่ถูก ไล่ ขาด การตรวจเช็คหน้างาน, ไก่ 680
 เกิดไข่ตก เก็บได้ 680 แฉก, ขาด หน้างาน 680

1167 ถ.กาญจนาภิเษก แขวงหลักสอง เขตบางแค กรุงเทพฯ 10160 โทร.02-4130101-4, 02-4547851-6 แฟกซ์ 02-4542816

วันที่ 19 เดือน ตุลาคม พ.ศ. 2565

เรียน ผู้จัดการ.....โสภาพรสวรรค์.....ติดต่อ.....ทางบริษัทฯ ได้ส่งพนักงานมาเพื่อซ่อม.....ติดตั้ง.....

โดยมีรายชื่อดังต่อไปนี้ :-

1. 4.
 2. 5.
 3. 6.

และเพื่อสะดวกในการเก็บข้อมูลการซ่อมครั้งนี้ จึงขอความกรุณากรอกข้อความ ดังต่อไปนี้ :-

ออกจาก.....บ. วิเหลียม.....เวลา.....09.30.....น. วันที่.....19.....เดือน.....ตุลาคม.....พ.ศ. 25651. พนักงานที่ส่งมาเดินทางถึงเวลา.....13.40.....น. วันที่.....19.....เดือน.....ตุลาคม.....พ.ศ. 2565

2. พนักงานเริ่มทำงานตั้งแต่

วันที่	เริ่มทำงาน	เลิกเวลา	ผู้จัดการโรงโม่	วันที่	เริ่มทำงาน	เลิกเวลา	ผู้จัดการโรงโม่
0-65	13.40 น.	17.00 น.		20-10-65	08.00 น.	17.00 น.	
10-65	08.00 น.	17.00 น.		22-10-65	08.00 น.	17.00 น.	
12-65	08.00 น.	17.00 น.		24-10-65	08.00 น.	17.00 น.	
1-10-65	08.00 น.	19.00 น.		26-10-65	08.00 น.		

3. พนักงานที่ส่งมาเดินทางออกจากโรงโม่เวลา.....น. วันที่.....26.....เดือน.....ตุลาคม.....พ.ศ. 25เดินทางถึง.....เวลา.....น. วันที่.....26.....เดือน.....ตุลาคม.....พ.ศ. 25

อะไหล่ที่เปลี่ยนใหม่ดังนี้ :-

- 1.....สวิตช์เกียร์ชุด พร้อมแม่เหล็ก..... 4.....
 2.....เปลี่ยน ซิล เกียร์ชุด, สารจลกลการเกียร์..... 5.....
 3.....เปลี่ยน น้ำมันเกียร์ทดทุกตัว..... 6.....

งานที่ไปซ่อมครั้งนี้

- (☒) งานเสร็จแล้ว.....
 () งานไม่เสร็จ.....
 () อื่นๆ.....

ท้ายนี้ ทางบริษัทฯ ขอขอบพระคุณอย่างสูง ที่ได้ให้ความเอื้อ.....

อ่าวใบสั่งงาน เลขที่ 365085

เคลียร์เงิน วันที่.....

ส่งเข้าโรงงาน 1 วันที่.....

ลงชื่อ..

ลงชื่อ..

การหน่วยซ่อม

การโรงโม่

(สำเนาถูกคำ)

เล่มที่ 156

บริษัท วีเหลียม จำกัด

เลขที่ 7764

1167 อ.กาญจนาภิเษก แขวงหลักสอง เขตบางแค กรุงเทพฯ 10160 โทร.02-4130101-4, 02-4547851-6 แฟกซ์ 02-4542816

วันที่ 19 เดือน ตุลาคม พ.ศ. 2565

เรียน ผู้จัดการ

ศิริพร ศรีวรรณ

ติดต่อ

ทางบริษัทฯ ได้ส่งพนักงานมาเพื่อซ่อม

เครื่องปรับอากาศ

โดยมีรายชื่อดังต่อไปนี้ :-

- | | |
|---------|---------|
| 1. | 4. |
| 2. | 5. |
| 3. | 6. |

และเพื่อสะดวกในการเก็บข้อมูลการซ่อมครั้งนี้ จึงขอความกรุณากรอกข้อความ ดังต่อไปนี้ :-

ออกจาก WL เวลา 8.30 น. วันที่ 19 เดือน ตุลาคม พ.ศ. 65

1. พนักงานที่ส่งมาเดินทางถึงเวลา 13.00 น. วันที่ 19 เดือน ตุลาคม พ.ศ. 65

2. พนักงานเริ่มทำงานตั้งแต่

วันที่	เริ่มทำงาน	เลิกเวลา	ผู้จัดการโรงไม่	วันที่	เริ่มทำงาน	เลิกเวลา	ผู้จัดการโรงไม่
19	13.00 น.	17.00 น.		24	8.00 น.		
20	8.00 น.	17.00 น.					
21	8.00 น.	17.00 น.					
22	8.00 น.	17.00 น.					
23	8.00 น.	17.00 น.					

3. พนักงานที่ส่งมาเดินทางออกจากโรงไม่เวลา น. วันที่ เดือน พ.ศ.

เดินทางถึง เวลา น. วันที่ เดือน พ.ศ.

อะไหล่ที่เปลี่ยนใหม่ดังนี้ :-

- | | |
|---------|---------|
| 1. | 4. |
| 2. | 5. |
| 3. | 6. |

งานที่ไปซ่อมครั้งนี้

- () งานเสร็จแล้ว ได้ถอดรีดทั้งหน้ารวม กะเอาดแควเปลี่ยนเพดานแควคูกั้นตรงแถว
- () งานไม่เสร็จ ไม่พอสั่งจ้างแควได้ถอดคองเคอร์จนจก เคอร์จนจกหน้าอาณานิคม
- () อื่นๆ

ท้ายนี้ ทางบริษัทฯ ขอขอบพระคุณอย่างสูง ที่ได้ให้ความเอื้อเฟื้อต่อทางบริษัทฯ เป็นอย่างดียิ่งขอมา

อ้างใบสั่งงาน เลขที่

เคลียร์เงิน วันที่

ส่งเข้าโรงงาน 1 วันที่

ลงชื่อ

จัดการหน่วยซ่อม

ลงชื่อ

จัดการโรงไม่

(สำเนาอุกคำ)

วันที่ ๑๙/๑๐/๖๕.....

เครื่องจักร.....

รุ่นหมายเลขเครื่อง.....

เรียน ผู้จัดการ

โรงไฟ.....

ทางบริษัท วีเทคได้ นำอะไหล่ดังรายการต่อไปนี้มาเพื่อใช้ในการซ่อมเครื่องจักรของท่านโดยมีรายละเอียด ดังนี้

[illegible]

ស្ថិតិវិទ្យា

จึงเรียนมาเพื่อโปรดกรุณาอ่านรายละเอียด และเซ็นรับทราบรายการอะไหล่ดังกล่าว โดยบริษัทฯ จะจัดส่งค่าใช้จ่าย

ของอะหลั้ยดังกล่าวมาเรียกเก็บเงินภายหลัง

พนักงานซ่อม

ผู้จัดการโรงไม้ทราบ

วันที่.....

วันที่.....

เลขที่ 113

บริษัท วีເหลี่ยม จำกัด

เลขที่ 5650

1167 ถ.กาญจนาภิเษก แขวงหลักสอง เขตบางแค กรุงเทพฯ 10160 โทร.02-4130101-4, 02-4547851-6 แฟกซ์ 02-4542816

วันที่ 10 เดือน ๓ พ.ศ. ๒๕๖๕

เรียน ผู้จัดการ..... ติดต่อ.....

ทางบริษัทฯ ได้ส่งพนักงานมาเพื่อซ่อม..... ณ H-2000

โดยมีรายละเอียดดังต่อไปนี้ :-

- 1..... 4.....
- 2..... 5.....
- 3..... 6.....

และเพื่อสะดวกในการเก็บข้อมูลการซ่อมครั้งนี้ จึงขอความกรุณากรอกข้อความ ดังต่อไปนี้ :-

ออกจาก..... WL..... เวลา 9.00 น. วันที่ 10 เดือน ๓ พ.ศ. ๒๕๖๕

1. พนักงานที่ส่งมาเดินทางถึงเวลา 13.00 น. วันที่ 10 เดือน ๓ พ.ศ. ๒๕๖๕

2. พนักงานเริ่มทำงานตั้งแต่

วันที่	เริ่มทำงาน	เลิกเวลา	ผู้จัดการโรงโม	วันที่	เริ่มทำงาน	เลิกเวลา	ผู้จัดการโรงโม
10	13.00 น.	17.00 น.					
11	8.00 น.						

3. พนักงานที่ส่งมาเดินทางออกจากโรงโมเวลา..... น. วันที่..... เดือน..... พ.ศ.....

เดินทางถึง..... เวลา..... น. วันที่..... เดือน..... พ.ศ.....

อะไหล่ที่เปลี่ยนใหม่ดังนี้ :-

- 1..... 4.....
- 2..... 5.....
- 3..... 6.....

งานที่ไปซ่อมครั้งนี้

- () งานเสร็จแล้ว แต่ต้องรอเครื่องลับทำตามกระอาตเปลี่ยนไป ๒๐,๐๐๐ บาท
- () งานไม่เสร็จ แต่เปลี่ยนฟิวส์ ๑๐๐ บาท งานเสร็จเรียบร้อยแล้ว
- () อื่นๆ ได้ทดสอบเครื่องจักร เครื่องจักรทำงานเป็นปกติ

ท้ายนี้ ทางบริษัทฯ ขอขอบพระคุณอย่างสูง ที่ได้ให้ความเชื่อเพื่อต่อทางบริษัทฯ เป็นอย่างดีเสมอมา

อ้างใบสั่งงาน	เลขที่.....
เคลียร์เงิน	วันที่.....
ส่งเข้าโรงงาน	1 วันที่.....

ลงชื่อ..... ผู้จัดการหน่วยซ่อม
ลงชื่อ..... ผู้จัดการโรงโม
(สำเนาถูกคำ)

67 ถ.กาญจนาภิเษก แขวงหลักสอง เขตบางแค กรุงเทพฯ 10160 โทร.02-4130101-4, 02-4547851-6 แฟกซ์ 02-4542816

วันที่ 19 เดือน กันยายน พ.ศ. 2565

ผู้จัดการ ศิลา นิลวรรณ ติดต่อ

ทางบริษัทฯ ได้ส่งพนักงานมาเพื่อซ่อม

ยมีรายชื่อดังต่อไปนี้ :-

4.....
5.....
6.....

และเพื่อสะดวกในการเก็บข้อมูลการซ่อมครั้งนี้ จึงขอความกรุณากรอกข้อความ ดังต่อไปนี้ :-

จาก WL เวลา 8.30 น. วันที่ 19 เดือน ก.ย พ.ศ. 65

พนักงานที่ส่งมาเดินทางถึงเวลา 13.00 น. วันที่ 19 เดือน ก.ย พ.ศ. 65

พนักงานเริ่มทำงานตั้งแต่

วันที่	เริ่มทำงาน	เลิกเวลา	ผู้จัดการโรงโม่	วันที่	เริ่มทำงาน	เลิกเวลา	ผู้จัดการโรงโม่
19	13.00 น.	17.00 น.		24	8.00 น.	17.00 น.	
20	8.00 น.	17.00 น.		25	8.00 น.		
21	8.00 น.	17.00 น.					
22	8.00 น.	17.00 น.					
23	8.00 น.	17.00 น.					

พนักงานที่ส่งมาเดินทางออกจากโรงโม่เวลา.....น. วันที่.....เดือน.....พ.ศ.....

ทางถึง.....เวลา.....น. วันที่.....เดือน.....พ.ศ.....

โหลที่เปลี่ยนใหม่ดังนี้ :-

4.....
5.....
6.....

งานที่ไปซ่อมครั้งนี้

- () งานเสร็จแล้ว ได้ถอดรีด เครื่องจักร กว้าง ฟ้า ความสูง ๑๖๑ และตัวเครื่องจักร
- () งานไม่เสร็จ ลึก ๑๖๑ รร น และเปลี่ยนชุดหน้า และเปลี่ยนเฟือง
- () อื่นๆ งานเครื่องปั๊มบดอ้อยแก้ว ได้ถอดของ เครื่องจักร เครื่องจักร

ท้ายนี้ ทางบริษัทฯ ขอขอบพระคุณอย่างสูง ที่ได้ให้คว

มามา

อ้างใบสั่งงาน เลขที่
เคลียร์เงิน วันที่
ส่งเข้าโรงงาน 1 วันที่

ลง
ลง

ผู้จัดการหน่วยซ่อม

ผู้จัดการโรงโม่

(สำเนาถูกคำ)

V 651766

7/10/65 ศิลาธรคาว # 156/455

เล่มที่ 144

17/10/65

บริษัท วิเหลียม จำกัด

เลขที่ 7182

1167 อ.กาญจนาภิเษก แขวงหลักสอง เขตบางนคร กรุงเทพฯ 10160 โทร.02-4130101-4, 02-4547851-6 แฟกซ์ 02-4542816

เรียน ผู้จัดการ... ศิลาธรคาว... ติดต่อก...
ทางบริษัทฯ ได้ส่งพนักงานมาเพื่อซ่อม...

โดยมีรายละเอียดดังต่อไปนี้ :-

1. 4.
2. 5.
3. 6.

และเพื่อสะดวกในการเก็บข้อมูลการซ่อมครั้งนี้ จึงขอความกรุณากรอกข้อความ ดังต่อไปนี้ :-

ออกจาก... WL... เวลา 8.30 น. วันที่ 19 เดือน ก.ย พ.ศ. 65

1. พนักงานที่ส่งมาเดินทางถึงเวลา 13.00 น. วันที่ 19 เดือน ก.ย พ.ศ. 65

2. พนักงานเริ่มทำงานตั้งแต่

วันที่	เริ่มทำงาน	เลิกเวลา	ผู้จัดการโรงโม่	วันที่	เริ่มทำงาน	เลิกเวลา	ผู้จัดการโรงโม่
19	13.00 น.	17.00 น.		24	8.00 น.	17.00 น.	
20	8.00 น.	17.00 น.		(25)	8.00 น.	15.00 น.	
21	8.00 น.	17.00 น.					
22	8.00 น.	17.00 น.					
23	8.00 น.	17.00 น.					

3. พนักงานที่ส่งมาเดินทางออกจากโรงโม่เวลา 15.00 น. วันที่ 25 เดือน ก.ย พ.ศ. 65

เดินทางถึง... หัก... เวลา 17.00 น. วันที่ 25 เดือน ก.ย พ.ศ. 65

ละইলতলৈপল্লিনতলৈদঙনতলৈ :-

1. 4.
2. 5.
3. 6.

งานที่ไปซ่อมครั้งนี้

- () งานเสร็จแล้ว... ได้ออกรื้อเครื่องจักรทำควมระมัดระวัง...
() งานไม่เสร็จ... ฝึกฝน...
() อื่นๆ... งานเสร็จเรียบร้อยแล้ว...
จำนวนเงิน...

ท้ายนี้ ทางบริษัทฯ ขอขอบพระคุณอย่างสูง ที่ได้ให้ความเอื้อเฟื้อต่อทางบริษัทฯ เป็นอย่างดีเสมอมา

อ้างใบสั่งงาน เลขที่ 265242,
เคลียร์เงิน วันที่ 28/9/65
ส่งเข้าโรงงาน 1 วันที่ 28/9/65

ลงชื่อ... ผู้จัดการหน่วยซ่อม
ลงชื่อ... ผู้จัดการโรงโม่

(ต้นฉบับ)

เลขที่ 096

บริษัท วีເเลี่ยม จำกัด

เลขที่ 4777

1167 ถ.กาญจนาภิเษก แขวงหลักสอง เขตบางแค กรุงเทพฯ 10160 โทร.02-4130101-4, 02-4547851-6 แฟกซ์ 02-4542816

วันที่ 14 เดือน ก.ย พ.ศ. 2565

เรียน ผู้จัดการ..... สิริคุณพร วรรณสวัสดิ์ ติดต่อกับ.....

ทางบริษัทฯ ได้ส่งพนักงานมาเพื่อซ่อม.....

โดยมีรายละเอียดต่อไปนี้ :-

1..... 4.....

2..... 5.....

3..... 6.....

ครั้งนี้ จึงขอความกรุณากรอกข้อความ ดังต่อไปนี้ :-

ออกจาก..... พัทยา เวลา 07.00 น. วันที่ 14 เดือน ก.ย พ.ศ. 65

1.พนักงานที่ส่งมาเดินทางถึงเวลา 8.00 น. วันที่ 14 เดือน ก.ย พ.ศ. 65

2.พนักงานเริ่มทำงานตั้งแต่

วันที่	เริ่มทำงาน	เลิกเวลา	ผู้จัดการโรงโม่	วันที่	เริ่มทำงาน	เลิกเวลา	ผู้จัดการโรงโม่
14	8.00 น.	17.00 น.					
15	8.00 น.						

3.พนักงานที่ส่งมาเดินทางออกจากโรงโม่เวลา..... วันที่..... เดือน..... พ.ศ.....

เดินทางถึง..... เวลา..... น. วันที่..... เดือน..... พ.ศ.....

อะไหล่ที่เปลี่ยนใหม่ดังนี้ :-

1..... 4.....

2..... 5.....

3..... 6.....

งานที่ไปซ่อมครั้งนี้

- () งานเสร็จแล้ว.....
- (-) งานไม่เสร็จ.....
- () อื่นๆ.....

ท้ายนี้ ทางบริษัทฯ ขอขอบพระคุณอย่างสูง ที่ได้ให้ความเชื่อเพื่อต่อทางบริษัทฯ เป็นอย่างดีเสมอมา

อ้างใบสั่งงาน เลขที่.....

เคลียร์เงิน วันที่.....

ส่งเข้าโรงงาน 1 วันที่.....

.....ผู้จัดการหน่วยซ่อม

.....ผู้จัดการโรงโม่

(สำเนาอุทกคำ)

V 651582

ใบแจ้งการร้องขอจาก 131 / 6531

เลขที่ 096

เลขที่ 4777

22/9/65 บริษัท วิเลี่ยม จำกัด

1167 ถ.กาญจนาภิเษก แขวงหลักสอง เขตบางแค กรุงเทพฯ 10160 โทร.02-4130101-4, 02-4547851-6 แฟกซ์ 02-4542816

(1942)

เรียน ผู้จัดการ..... ศิลาพร พรสวรรค์.....ติดต่อ.....

ทางบริษัทฯ ได้ส่งพนักงานมาเพื่อซ่อม..... โดรน VH-400 (1212) ในขณะทำงาน

โดยมีรายละเอียดดังต่อไปนี้ :-

4.....

5.....

6.....

และเพื่อสะดวกในการเก็บข้อมูลการซ่อมครั้งนี้ จึงขอความกรุณากรอกข้อความ ดังต่อไปนี้ :-

ออกจาก..... ทัพภัก..... เวลา 07.00 น. วันที่ 14 เดือน ก.ย..... พ.ศ. 65

1. พนักงานที่ส่งมาเดินทางถึงเวลา 8.00 น. วันที่ 14 เดือน ก.ย..... พ.ศ. 65

2. พนักงานเริ่มทำงานตั้งแต่

วันที่	เริ่มทำงาน	เลิกเวลา	ผู้จัดการโรงไม้	วันที่	เริ่มทำงาน	เลิกเวลา	ผู้จัดการโรงไม้
14	8.00 น.	17.00 น.					
15	8.00 น.	13.00 น.					

3. พนักงานที่ส่งมาเดินทางออกจากโรงไม้เวลา 13.00 น. วันที่ 15 เดือน ก.ย..... พ.ศ. 65

เดินทางถึง..... พ.ล..... เวลา 15.00 น. วันที่ 15 เดือน ก.ย..... พ.ศ. 65

อะไหล่ที่เปลี่ยนใหม่ดังนี้ :-

1.....

4.....

2.....

5.....

3.....

6.....

งานที่ไปซ่อมครั้งนี้

() งานเสร็จแล้ว.....

() งานไม่เสร็จ..... ไม้ค้ำยันของแท่นออกจนสิ้นกลองน้ำขึ้นของแท่นใน

() อื่นๆ..... ตอนแรกแคะแคะถอนสลักและบนดัดสภาพการในงาน

งานยังไม่เสร็จ

ท้ายนี้ ทางบริษัทฯ ขอขอบพระคุณอย่างสูง ที่ได้ให้..... เสนอมา

อ้างอิงสำเนา เลขที่ 215221
 เสร็จเรียบร้อย วันที่ 10-9-65
 ส่งเข้าโรงงาน 1 วันที่ 19-9-65

.....ผู้จัดการหน่วยซ่อม

.....ผู้จัดการโรงไม้

(ต้นฉบับ)

เล่มที่ 131

บริษัท วิเหลียม จำกัด

เลขที่ 6531

1167 ถ.กาญจนาภิเษก แขวงหลักสอง เขตบางแค กรุงเทพฯ 10160 โทร.02-4130101-4, 02-4547851-6 แฟกซ์ 02-4542816

วันที่ 10 เดือน 10 พ.ศ. 2555

เรียน ผู้จัดการ.....ติดต่อ.....

ทางบริษัทฯ ได้ส่งพนักงานมาเพื่อ.....

โดยมีรายละเอียดดังต่อไปนี้ :-

- 1.....
- 2.....
- 3.....
- 4.....
- 5.....
- 6.....

และเพื่อสะดวกในการเก็บข้อมูลการซ่อมครั้งนี้ จึงขอความกรุณากรอกข้อความ ดังต่อไปนี้ :-

ออกจาก.....พัก.....เวลา 07.00 น. วันที่ 10 เดือน 10 พ.ศ. 65

1.พนักงานที่ส่งมาเดินทางถึงเวลา 8.00 น. วันที่ 10 เดือน 10 พ.ศ. 65

2.พนักงานเริ่มทำงานตั้งแต่

วันที่	เริ่มทำงาน	เลิกเวลา	ผู้จัดการโรงโม่	วันที่	เริ่มทำงาน	เลิกเวลา	ผู้จัดการโรงโม่
10	8.00 น.	17.00 น.					
11	8.00 น.	17.00 น.					
12	8.00 น.	17.00 น.					
13	8.00 น.	17.00 น.					

3.พนักงานที่ส่งมาเดินทางออกจากโรงโม่เวลา.....น. วันที่.....เดือน.....พ.ศ.....

เดินทางถึง.....เวลา.....น. วันที่.....เดือน.....พ.ศ.....

อะไหล่ที่เปลี่ยนใหม่ดังนี้ :-

- 1.....
- 2.....
- 3.....
- 4.....
- 5.....
- 6.....

งานที่ไปซ่อมครั้งนี้

- () งานเสร็จแล้ว.....ได้ยกโม่ VS-3000 ขึ้นประกอบ และได้พร้อมหน้าแล้ว
- () งานไม่เสร็จ.....งานเสร็จเรียบร้อยแล้ว ได้ยก 300 เครื่อง 2000
- () อื่นๆ.....งานเป็นปกติ

ท้ายนี้ ทางบริษัทฯ ขอขอบพระคุณอย่างสูง ที่ได้ให้ความ.....

อ้างใบสั่งงาน เลขที่ 165076
เคลียร์เงิน วันที่.....
ส่งเข้าโรงงาน 1 วันที่.....

ลงชื่อ.....การหน่วยซ่อม
ลงชื่อ.....การโรงโม่

(สำเนาถูกคำ)

1167 ถ.กาญจนาภิเษก แขวงหลักสอง เขตบางแค กรุงเทพฯ 10160 โทร.02-4130101-4, 02-4547851-6 แฟกซ์ 02-4542816

วันที่ 10 เดือน กันยายน พ.ศ. 2565

เรียน ผู้จัดการ.....ศิริพรรณ วรรณศิริ.....ติดต่อ.....

ทางบริษัทฯ ได้ส่งพนักงานมาเพื่อซ่อม.....

โดยมีรายชื่อดังต่อไปนี้ :-

1. 4.
2. 5.
3. 6.

และเพื่อสะดวกในการเก็บข้อมูลการซ่อมครั้งนี้ จึงขอความกรุณากรอกข้อความ ดังต่อไปนี้ :-

ออกจาก.....เวลา 8.30 น. วันที่ 10 เดือน กันยายน พ.ศ. 2565

1.พนักงานที่ส่งมาเดินทางถึงเวลา 11.20 น. วันที่ 10 เดือน กันยายน พ.ศ. 2565

2.พนักงานเริ่มทำงานตั้งแต่

วันที่	เริ่มทำงาน	เลิกเวลา	ผู้จัดการโรงโม	วันที่	เริ่มทำงาน	เลิกเวลา	ผู้จัดการโรงโม
10/9/65	11.20 น.	21.00 น.					
11/9/65	8.00 น.	19.00 น.					
12/9/65	8.00 น.	18.00 น.					
13/9/65	8.00 น.	18.00 น.					
14/9/65	8.00 น.						

3.พนักงานที่ส่งมาเดินทางออกจากโรงโมเวลา.....น. วันที่.....เดือน.....พ.ศ.....

เดินทางถึง.....เวลา.....น. วันที่.....เดือน.....พ.ศ.....

อะไหล่ที่เปลี่ยนใหม่ดังนี้ :-

1. 4.
2. 5.
3. 6.

งานที่ไปซ่อมครั้งนี้

- (✓) งานเสร็จแล้ว.....
- () งานไม่เสร็จ.....
- () อื่นๆ.....

ท้ายนี้ ทางบริษัทฯ ขอขอบพระคุณอย่างสูง ที่ได้ให้ความ.....

อ้างอิงใบสั่งงาน เลขที่.....

เคลียร์เงิน วันที่.....

ส่งเข้าโรงงาน 1 วันที่.....

ลงชื่อ.....ผู้จัดการหน่วยซ่อม

ลงชื่อ.....ผู้จัดการโรงโม

(สำเนาถูกคำ)

1167 ถ.กาญจนาภิเษก แขวงหลักสอง เขตบางแค กรุงเทพฯ 10160 โทร.02-4130101-4, 02-4547851-6 แฟกซ์ 02-4542816

เรียน ผู้จัดการ.....ศิลาเศรษฐศิริ.....ติดต่อ.....[REDACTED].....

ทางบริษัทฯ ได้ส่งพนักงานมาเพื่อซ่อม.....(1) เสาไฟฟ้าหักและหักลงกลางถนน แขวงบางแค เขตบางแค กรุงเทพมหานคร 10160

โดยมีรายละเอียดดังต่อไปนี้ :-

(2) ซ่อมเสาไฟฟ้า H-4m.

1. 4.

2. 5.

3. 6.

และเพื่อสะดวกในการเก็บข้อมูลการซ่อมครั้งนี้ จึงขอความกรุณากรอกข้อความ ดังต่อไปนี้ :-

ออกจาก.....WL.....เวลา.....8.30.....น. วันที่.....6.....เดือน.....ก.พ......พ.ศ.....651.พนักงานที่ส่งมาเดินทางถึงเวลา.....13.00.....น. วันที่.....6.....เดือน.....ก.พ......พ.ศ.....65

2.พนักงานเริ่มทำงานตั้งแต่

วันที่	เริ่มทำงาน	เลิกเวลา	ผู้จัดการโรงไม้	วันที่	เริ่มทำงาน	เลิกเวลา	ผู้จัดการโรงไม้
6	13.00 น.	17.00 น.					
7	8.00 น.	17.00 น.					
8	8.00 น.	17.00 น.					
9	8.00 น.	17.00 น.					

3.พนักงานที่ส่งมาเดินทางออกจากโรงไม้เวลา.....น. วันที่.....เดือน.....พ.ศ.....

เดินทางถึง.....เวลา.....น. วันที่.....เดือน.....พ.ศ.....

อะไหล่ที่เปลี่ยนใหม่ดังนี้ :-

1. 4.

2. 5.

3. 6.

งานที่ไปซ่อมครั้งนี้

- () งานเสร็จแล้ว.....ได้ตรวจเช็คตราแกร และติดตั้งโครง H-400 เสาเหล็ก
- () งานไม่เสร็จ.....รวมท่อน้ำฝนงานเครื่องเร่งปรอทแล้ว ได้ทดสอบเสร็จ
- () อื่นๆ.....อีก เสาโครงงานใหม่ 1 ต้น

ท้ายนี้ ทางบริษัทฯ ขอขอบพระคุณอย่างสูง ที่ได้ให้ความ.....

อ้างใบสั่งงาน เลขที่.....

เคลียร์เงิน วันที่.....

ส่งเข้าโรงงาน 1 วันที่.....

ลงชื่อ.....

.....การหน่วยซ่อม

ลงชื่อ.....

.....การโรงไม้

(สำเนาถูกคำ)

V 651583 พท. 10/9/65 ไร่ 10/9/65 VS-3000 # 131/6531

เล่มที่ 144

เลขที่ 7176

22/9/65 บริษัท วิเลียม จำกัด

1167 อ.กาญจนาภิเษก แขวงหลักสอง เขตบางแค กรุงเทพฯ 10160 โทร.02-4130101-4, 02-4547851-6 แฟกซ์ 02-4542816

(ใบ 1)

เรียน ผู้จัดการ... สิบสองอัครวิ... ติดต่อ... [redacted]

ทางบริษัทฯ ได้ส่งพนักงานมาเพื่อซ่อม (1) เตาอบหัตถกรรมเหล็กกล้า ขนาด 8' x 20' x 2 ฟุต ฐานจาระบี

(2) สิบสองอัครวิ 4-4000.

โดยมีรายชื่อต่อไปนี้

1... 4...
2... 5...
3... 6...

อนครั้งนี้ ถึงขอความกรุณาการกักขังตาม ดังต่อไปนี้ :-

ออกจาก... WL เวลา 8.30 น. วันที่ 6 เดือน ก.ย พ.ศ. 65

1. พนักงานที่ส่งมาเดินทางถึงเวลา 13.00 น. วันที่ 6 เดือน ก.ย พ.ศ. 65

2. พนักงานเริ่มทำงานตั้งแต่

วันที่	เริ่มทำงาน	เลิกเวลา	ผู้จัดการโรงโม่	วันที่	เริ่มทำงาน	เลิกเวลา	ผู้จัดการโรงโม่
6	13.00 น.	17.00 น.					
7	8.00 น.	17.00 น.					
8	8.00 น.	17.00 น.					
9	8.00 น.	17.00 น.					

3. พนักงานที่ส่งมาเดินทางออกจากโรงโม่เวลา 17.00 น. วันที่ 9 เดือน ก.ย พ.ศ. 65

เดินทางถึง... ฝัก เวลา 18.00 น. วันที่ 9 เดือน ก.ย พ.ศ. 65

ละโพสที่เปลี่ยนใหม่ดังนี้ :-

1... 4...
2... 5...
3... 6...

งานที่ไปซ่อมครั้งนี้

- () งานเตรียมตัว... ได้ตรวจเช็คเตาอบเหล็ก ขนาด 8' x 20' x 2 ฟุต ฐานจาระบี
- () งานไม่เสร็จ... รวมท่อน้ำมันงานเสร็จแล้วพร้อมแล้ว ได้จากคลอง 300
- () อื่นๆ... สิบสองอัครวิ 4-4000

ท้ายนี้ ทางบริษัทฯ ขอขอบพระคุณอย่างสูง ที่ได้ให้ความเอื้อเฟื้อ

อ้างใบสั่งงาน เลขที่ 265254.
เคลียร์เงิน วันที่ 16/9/65
ส่งเข้าโรงงาน 1 วันที่ 11/9/65

ลงชื่อ.....

ลงชื่อ.....

(ต้นฉบับ)

เล่มที่ 144

บริษัท วิเหลียม จำกัด

เลขที่ 7169

1167 อ.กาญจนาภิเษก แขวงหลักสอง เขตบางแค กรุงเทพฯ 10160 โทร.02-4130101-4, 02-4547851-6 แฟกซ์ 02-4542816

วันที่ 19 สิงหาคม 2565
 เรียบน ผู้จัดการ... สุภาวดีวรรณ ...ติดต่อ... [REDACTED] ...

ทางบริษัทฯ ได้ส่งพนักงานมาเพื่อซ่อม แอร์วอร์ค ...

โดย [REDACTED]
 1. [REDACTED] 4.....
 2. [REDACTED] 5.....
 3. [REDACTED] 6.....

และเพื่อสะดวกในการเก็บข้อมูลการซ่อมครั้งนี้ จึงขอความกรุณากรอกข้อความ ดังต่อไปนี้ :-

ออกจาก วิเชลิม 2 เวลา 8.30 น. วันที่ 29 เดือน สิงหาคม พ.ศ. 2565

1. พนักงานที่ส่งมาเดินทางถึงเวลา 11.30 น. วันที่ 29 เดือน สิงหาคม พ.ศ. 2565

2. พนักงานเริ่มทำงานตั้งแต่

วันที่	เริ่มทำงาน	เลิกเวลา	ผู้จัดการโรงโม	วันที่	เริ่มทำงาน	เลิกเวลา	ผู้จัดการโรงโม
29/8/65	11.30น.	14.30น.					

3. พนักงานที่ส่งมาเดินทางออกจากโรงโมเวลา 14.30 น. วันที่ 29 เดือน สิงหาคม พ.ศ. 2565

เดินทางถึง เวลา น. วันที่ เดือน พ.ศ.

อะไหล่ที่เปลี่ยนใหม่ดังนี้ :-

1. 4.....
 2. 5.....
 3. 6.....

งานที่ไปซ่อมครั้งนี้

- (✓) งานเสร็จแล้ว แอร์วอร์ค/แอร์วอร์ค VS-3000 /เสร็จ/รับเงิน
 () งานไม่เสร็จ.....
 () อื่นๆ.....

ท้ายนี้ ทางบริษัทฯ ขอขอบพระคุณอย่างสูง ที่ได้ให้ [REDACTED] มา

อ้างใบสั่งงาน เลขที่.....
 เคลียร์เงิน วันที่.....
 ส่งเข้าโรงงาน 1 วันที่.....

ล. [REDACTED]ผู้จัดการหน่วยซ่อม
 ล. [REDACTED]ผู้จัดการโรงโม

(สำเนาลูกค้า)

แผ่นที่ 144

V 651465

2/9/65

เลขที่ 7169

บริษัท วิเหลียม จำกัด

1167 อ.กาญจนาภิเษก แขวงหลักสอง เขตบางแค กรุงเทพฯ 10160 โทร.02-4130101-4, 02-4547851-6 แฟกซ์ 02-4542816

เรียน ผู้จัดการ... สถานเศรษฐวิธี ...ติดต่อ... อรรถวิเศษ ...
ทางบริษัทฯ ได้ส่งพนักงานมาเพื่อซ่อม...

1. 4.
2. 5.
3. 6.

และเพื่อสะดวกในการเก็บข้อมูลการซ่อมครั้งนี้ จึงขอความกรุณากรอกข้อความ ดังต่อไปนี้ :-

ออกจาก... ส.พ.ล. 2 ...เวลา 8.30 น. วันที่ 29 เดือน สิงหาคม พ.ศ. 2556
1. พนักงานที่ส่งมาเดินทางถึงเวลา 11.30 น. วันที่ 29 เดือน สิงหาคม พ.ศ. 2556
2. พนักงานเริ่มทำงานตั้งแต่

วันที่	เริ่มทำงาน	เลิกเวลา	ผู้จัดการโรงไม้	วันที่	เริ่มทำงาน	เลิกเวลา	ผู้จัดการโรงไม้
29/8/65	11.30 น.	14.30 น.					

3. พนักงานที่ส่งมาเดินทางออกจากโรงไม้เวลา 14.30 น. วันที่ 29 เดือน สิงหาคม พ.ศ. 2556
เดินทางถึง... ส.พ.ล. 2 ...เวลา 17.25 น. วันที่ 29 เดือน สิงหาคม พ.ศ. 2556

อะไหล่ที่เปลี่ยนใหม่ดังนี้ :-

1. 4.
2. 5.
3. 6.

งานที่ไปซ่อมครั้งนี้

- (✓) งานเสร็จแล้ว... อรรถวิเศษ / 17/10/65 VS-2000 / อรรถวิเศษ
() งานไม่เสร็จ...
() อื่น ๆ...

ท้ายนี้ ทางบริษัทฯ ขอขอบพระคุณอย่างสูง ที่ได้ให้ความเอื้อ

อ้างอิงใบสั่งงาน เลขที่ 165074
เคลียร์เงิน วันที่ 30/9/65
ลงเข้าโรงงาน 1 วันที่ 30/9/65

ลงชื่อ...
อรรถวิเศษ

(๑๗๖๖๖๖)

เล่มที่ 140

บริษัท วิเหลียม จำกัด

เลขที่ 6992

1167 ถ.กาญจนาภิเษก แขวงหลักสอง เขตบางนคร กรุงเทพฯ 10160 โทร.02-4130101-4, 02-4547851-6 แฟกซ์ 02-4542816

วันที่ 12 เดือน กรกฎาคม พ.ศ. 2555

เรียน ผู้จัดการ.....ศิริพร ทรัพย์ศิริ.....ติดต่อ.....[Redacted].....

ทางบริษัทฯ ได้ส่งพนักงานมาเพื่อซ่อม.....(1) - [Redacted].....

โดยมีรายละเอียดดังต่อไปนี้ :- (1) - [Redacted].....

4.....
5.....
6.....

ขอความกรุณากรอกข้อความ ดังต่อไปนี้ :-

ออกจาก.....WL.....เวลา.....8.30.....น. วันที่.....12.....เดือน.....ก.ค.....พ.ศ.....65

1.พนักงานที่ส่งมาเดินทางถึงเวลา.....13.00.....น. วันที่.....12.....เดือน.....ก.ค.....พ.ศ.....65

2.พนักงานเริ่มทำงานตั้งแต่

วันที่	เริ่มทำงาน	เลิกเวลา	ผู้จัดการโรงโม่	วันที่	เริ่มทำงาน	เลิกเวลา	ผู้จัดการโรงโม่
12	13.00 น.	17.00 น.		12 17	8.00 น.		
13	8.00 น.	17.00 น.					
14	8.00 น.	17.00 น.					
15	8.00 น.	17.00 น.					
16	8.00 น.	17.00 น.					

3.พนักงานที่ส่งมาเดินทางออกจากโรงโม่เวลา.....น. วันที่.....เดือน.....พ.ศ.....

เดินทางถึง.....เวลา.....น. วันที่.....เดือน.....พ.ศ.....

อะไหล่ที่เปลี่ยนใหม่ดังนี้ :-

1.....4.....
2.....5.....
3.....6.....

งานที่ไปซ่อมครั้งนี้

- () งานเสร็จแล้ว.....ได้ซ่อมโรงโม่จนใช้งานได้ปกติ.....เสร็จเรียบร้อยแล้ว
- () งานไม่เสร็จ.....ได้ตัดสายเคเบิลจนครบแล้ว.....
- () อื่นๆ.....

ท้ายนี้ ทางบริษัทฯ ขอขอบพระคุณอย่างสูง ที่ได้ให้.....มามา

อ้างใบสั่งงาน เลขที่.....

เคลียร์เงิน วันที่.....

ส่งเข้าโรงงาน 1 วันที่.....

ส.....ผู้จัดการหน่วยซ่อม
ส.....ผู้จัดการโรงโม่

(สำเนาผูกค้ำ)

6.4 เอกสารผู้ผ่านการอบรมการใช้วัดถูระเบิด

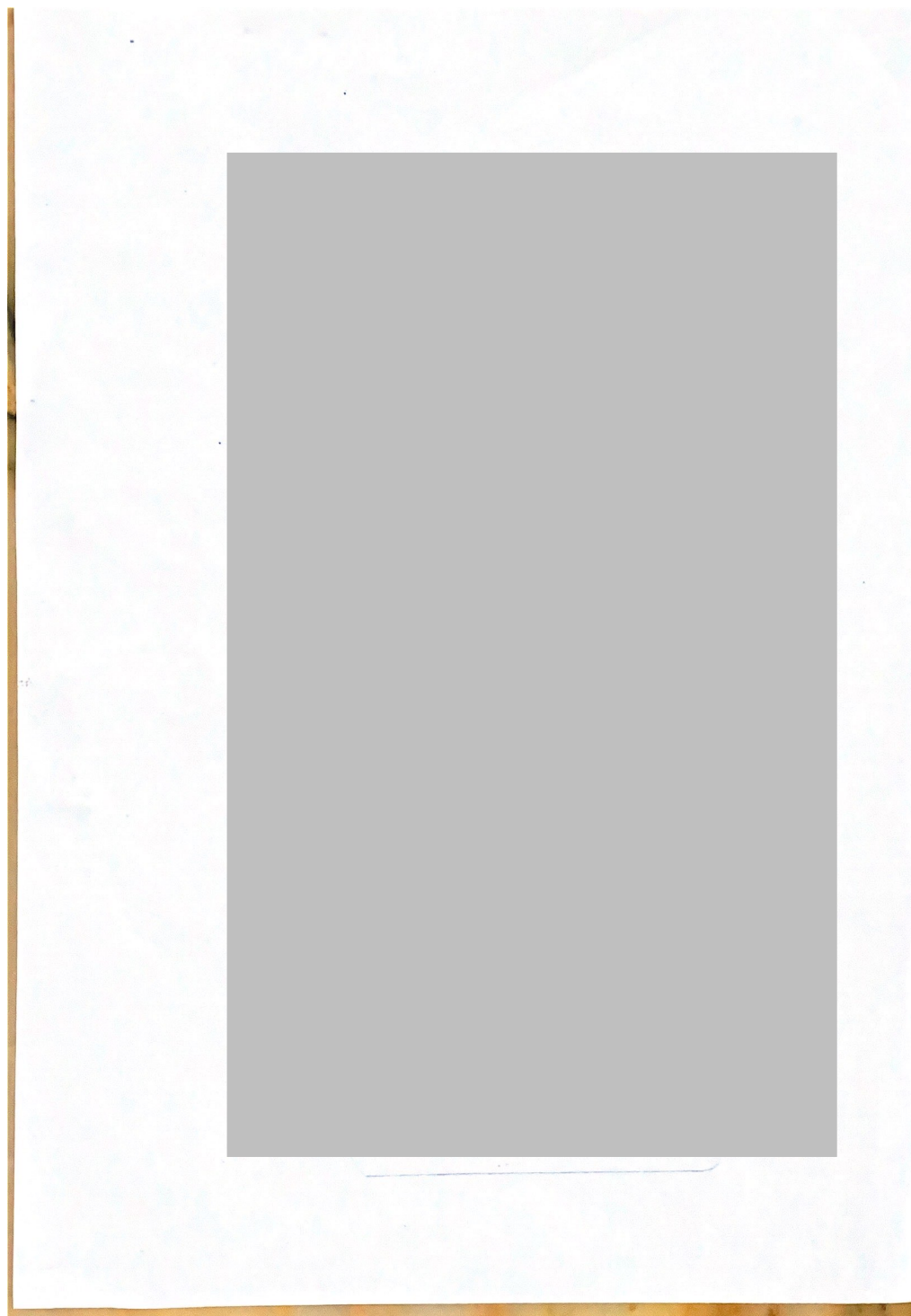

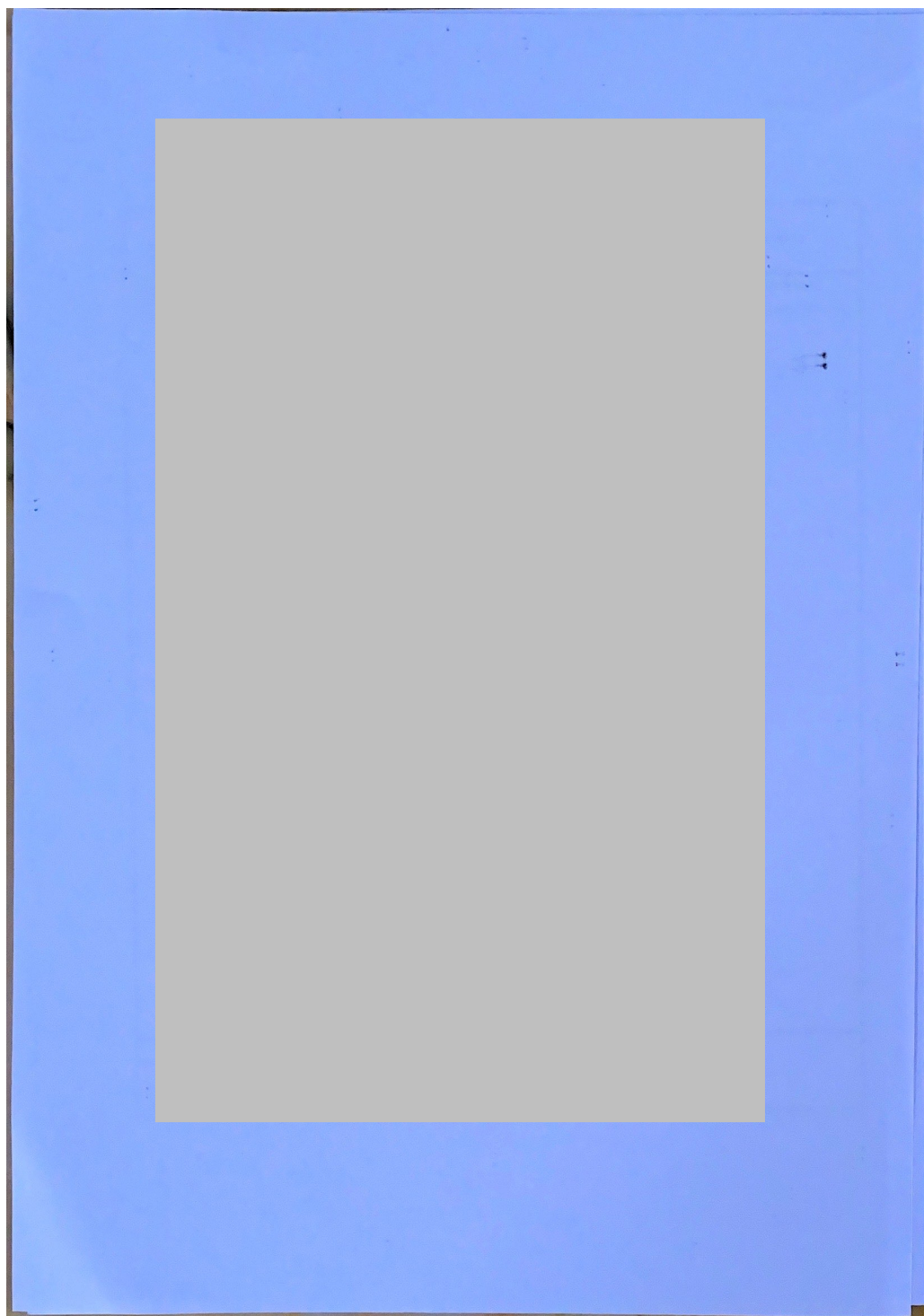

6.5 บัญชีรายละเอียดวัตุระเปิด

บัญชีรายละเอียดวัดพระเปิดประจันเดือน กรกฎาคม 2565

ชื่อผู้รับใบอนุญาต หอก,ศิลานครสวรรค์ ใช้ที่ตำบลเขาทะลุ อำเภอพยุหะคีรี จังหวัดนครสวรรค์

ใบอนุญาต เลขที่ 3/2565 ลงวันที่ 8 พฤษภาคม 2565 สำหรับใช้การทำเหมืองแร่บนบก

วันที่	รายการรับ				รายการจ่าย				หมายเหตุ
	วัดพระเปิด ไร่	สายขนวน เมตร	ปุ๋ย ลูก	แก๊ส ออก	วัดพระเปิด ไร่	สายขนวน เมตร	ปุ๋ย ลูก	แก๊ส ออก	
เหลือจาก เดือนก่อน	2,875	-	804	5768	-	-	-	-	ป.5 เลขที่ 3/2565 หมดอายุ 9 พฤษภาคม 2566
วันที่ 1	-	-	-	-	46	-	17	55	
2	-	-	-	-	39	-	12	40	
3	-	-	-	-	25	-	12	25	
4	-	-	-	-	39	-	13	11	
5	-	-	-	-	45	-	18	15	
6	-	-	-	-	48	-	19	16	
7	-	-	-	-	60	-	21	45	
8	-	-	-	-	60	-	21	45	
9	-	-	-	-	30	-	12	10	
10	-	-	-	-	-	-	-	-	
11	-	-	-	-	-	-	-	-	
12	-	-	-	-	-	-	-	-	
13	-	-	-	-	-	-	-	-	
14	-	-	-	-	-	-	-	-	
15	-	-	-	-	-	-	-	-	
16	-	-	-	-	-	-	-	-	
17	-	-	-	-	55	-	26	125	
18	-	-	-	-	-	-	-	-	
19	-	-	-	-	48	-	10	10	
20	-	-	-	-	45	-	17	10	
21	-	-	-	-	45	-	18	15	
22	-	-	-	-	45	-	18	15	
23	-	-	-	-	48	-	20	15	
24	-	-	-	-	50	-	18	25	
25	-	-	-	-	45	-	19	25	
26	-	-	-	-	48	-	15	15	
27	-	-	-	-	55	-	19	35	
28	-	-	-	-	10	-	18	50	
29	-	-	-	-	20	-	8	50	
30	-	-	-	-	40	-	19	19	
31	-	-	-	-	30	-	12	30	
รวมรับ	2,875	0	804	5,768					
รวมจ่าย	976	0	382	701					
คงเหลือ	1,899	0	422	5,067					

บัญชีรายละเอียดวัดระบุเปิดประจำสถานที่ทำการของผู้รับใบอนุญาต

วันที่	รายการรับ				รายการจ่าย				หมายเหตุ
	วัดระบุเปิด ไร่	สายขนวน เมตร	ปุ๋ย กิโล	แกลบ คอก	วัดระบุเปิด ไร่	สายขนวน เมตร	ปุ๋ย กิโล	แกลบ คอก	
มิถุนายน 2564	4728		560	6,115	1140	-	216	1357	แบบ ป.๕ เลขที่
กรกฎาคม 2564			560		1160	-	558	1174	๕/ ๒๕๖๔
สิงหาคม 2564			560		932	-	393	697	
กันยายน 2564	7200			7000	1194	-	513	603	ลงวันที่ ๗ พ.ค. ๒๕๖๔
ตุลาคม 2564			560		506	-	186	337	สิ้นอายุ ๖ พ.ค. ๒๕๖๕
พฤศจิกายน 2564			560		676	-	469	471	
ธันวาคม 2564			560		879	-	473	702	
มกราคม 2565					623	-	254	424	
กุมภาพันธ์ 2565			560		862	-	363	516	
มีนาคม 2565					1018	-	429	758	
เมษายน 2565	2250		560	2,000	711	-	290	823	ป.๕ เลขที่ ๓/๒๕๖๕
พฤษภาคม 2565			560		829	-	333	919	สิ้นอายุ ๖ พ.ค. ๒๕๖๖
มิถุนายน 2565			560		773	-	319	566	
กรกฎาคม 2565					976	-	382	701	
		-							
รวมรับ	14,178	0	5,600	15,115					
รวมจ่าย	12,279	0	5,178	10,048					
คงเหลือ	1,899	0	422	5,067					

ลงชื่อ

ผู้ควบคุมงาน

บัญชีรายละเอียดวัดระบุเปิดประจำเดือน สิงหาคม 2565

ชื่อผู้รับใบอนุญาต หอจ.ศิลานครสวรรค์ ใช้ที่ตำบลขากะลา อำเภอพยุหะคีรี จังหวัดนครสวรรค์

ใบอนุญาต เลขที่ 3/2565 ลงวันที่ 8 พฤษภาคม 2565 สำหรับใช้การทำเหมืองแร่บนบก

วันที่	รายการรับ				รายการจ่าย				หมายเหตุ
	วัดระบุเปิด นัด	สายชนวน เมตร	ปุ๋ย ลูก	แก๊ส คอก	วัดระบุเปิด นัด	สายชนวน เมตร	ปุ๋ย ลูก	แก๊ส คอก	
เหลือจาก เดือนก่อน	1,899	-	422	5067	-	-	-	-	ป.5 เลขที่ 3/2565 หมดอายุ 9 พฤษภาคม 2566
วันที่ 1	-	-	-	-	60	-	25	60	
2	-	-	-	-	63	-	27	67	
3	-	-	-	-	70	-	29	50	
4	-	-	-	-	70	-	27	47	
5	-	-	-	-	75	-	31	45	
6	-	-	-	-	-	-	-	-	
7	-	-	-	-	-	-	-	-	
8	-	-	-	-	-	-	-	-	
9	-	-	-	-	-	-	-	-	
10	-	-	-	-	-	-	-	-	
11	-	-	-	-	-	-	-	-	
12	-	-	-	-	-	-	-	-	
13	-	-	-	-	-	-	-	-	
14	-	-	-	-	10	-	6	75	
15	-	-	-	-	-	-	-	-	
16	-	-	-	-	-	-	-	-	
17	-	-	560	-	45	-	18	15	
18	-	-	-	-	35	-	12	-	
19	-	-	-	-	45	-	19	15	
20	-	-	-	-	31	-	16	11	
21	-	-	-	-	10	-	5	41	
22	-	-	-	-	45	-	17	10	
23	-	-	-	-	-	-	-	-	
24	-	-	-	-	-	-	-	-	
25	-	-	-	-	-	-	-	-	
26	-	-	-	-	-	-	-	-	
27	-	-	-	-	-	-	-	-	
28	-	-	-	-	-	-	-	-	
29	-	-	-	-	-	-	-	-	
30	-	-	-	-	-	-	-	-	
31	-	-	-	-	-	-	-	-	
รวมรับ	1,899	0	982	5,067					
รวมจ่าย	559	0	232	436					
คงเหลือ	1,340	0	750	4,631					

บัญชีรายละเอียดวัดพระเปิดประจำสถานที่ทำการของผู้รับใบอนุญาต

วันที่	รายการรับ				รายการจ่าย				หมายเหตุ
	วัดพระเปิด นัด	สายขนวน เมตร	ปู ถูก	แก้ คอก	วัดพระเปิด นัด	สายขนวน เมตร	ปู ถูก	แก้ คอก	
มิถุนายน 2564	4728		560	6,115	1140	-	216	1357	แบบ ป.๕ เลขที่
กรกฎาคม 2564			560		1160	-	558	1174	๕/ ๒๕๖๔
สิงหาคม 2564			560		932	-	393	697	
กันยายน 2564	7200			7000	1194	-	513	603	ลงวันที่ ๗ พ.ค. ๒๕๖๔
ตุลาคม 2564			560		506	-	186	337	สิ้นอายุ ๖ พ.ค. ๒๕๖๕
พฤศจิกายน 2564			560		676	-	469	471	
ธันวาคม 2564			560		879	-	473	702	
มกราคม 2565					623	-	254	424	
กุมภาพันธ์ 2565			560		862	-	363	516	
มีนาคม 2565					1018	-	429	758	
เมษายน 2565	2250		560	2,000	711	-	290	823	ป.๕เลขที่ ๓/๒๕๖๕
พฤษภาคม 2565			560		829	-	333	919	สิ้นอายุ ๕ พ.ค. ๒๕๖๖
มิถุนายน 2565			560		773	-	319	566	
กรกฎาคม 2565					976	-	382	701	
สิงหาคม 2565		-	560		559		232	436	
รวมรับ	14,178	0	6,160	15,115					
รวมจ่าย	12,838	0	5,410	10,484					
คงเหลือ	1,340	0	750	4,631					

บัญชีรายละียดวัดพระเปิดประจำเดือน กันยายน 2565

ชื่อผู้รับใบอนุญาต หจก.ศิลานครสวรรค์ ใช้ที่ตำบลเขาชะลา อำเภอพยุหะคีรี จังหวัดนครสวรรค์

ใบอนุญาต เลขที่ 3/2565 ลงวันที่ 8 พฤษภาคม 2565 สำหรับใช้การห้ามหม้อมรณบท

วันที่	รายการรับ				รายการจ่าย				หมายเหตุ
	วัดพระเปิด นัด	สายชนวน เมตร	ปู ลูก	เก็บ คอก	วัดพระเปิด นัด	สายชนวน เมตร	ปู ลูก	เก็บ คอก	
เหลือจาก เดือนก่อน	1,340	-	502	4631	-	-	-	-	ป.5 เลขที่ 3/2565 หมดอายุ 9 พฤษภาคม 2566
วันที่ 1	-	-	-	-	-	-	-	-	
2	-	-	-	-	-	-	-	-	
3	-	-	-	-	48	-	19	16	
4	-	-	-	-	42	-	18	15	
5	-	-	-	-	48	-	21	16	
6	-	-	-	-	48	-	20	16	
7	-	-	-	-	30	-	10	10	
8	-	-	-	-	-	-	-	-	
9	-	-	-	-	-	-	-	-	
10	-	-	-	-	25	-	10	33	
11	-	-	-	-	-	-	-	15	
12	-	-	-	-	-	-	-	-	
13	5,850	-	-	2,000	-	-	-	-	
14	-	-	-	-	45	-	19	15	
15	-	-	-	-	40	-	17	14	
16	-	-	-	-	-	-	-	50	
17	-	-	-	-	30	-	15	10	
18	-	-	-	-	-	-	-	-	
19	-	-	-	-	5	-	3	25	
20	-	-	-	-	28	-	14	50	
21	-	-	-	-	45	-	19	15	
22	-	-	-	-	-	-	-	-	
23	-	-	-	-	-	-	-	-	
24	-	-	-	-	45	-	18	15	
25	-	-	-	-	45	-	19	15	
26	-	-	-	-	25	-	11	10	
27	-	-	-	-	10	-	2	20	
28	-	-	-	-	45	-	17	15	
29	-	-	-	-	-	-	-	-	
30	-	-	-	-	36	-	14	18	
31	-	-	-	-	-	-	-	-	
รวมรับ	7,190	0	502	6,631					
รวมจ่าย	640	0	266	393					
คงเหลือ	6,550	0	236	6,238					

บัญชีรายละเอียดวัดพระเปิดประจักษ์สถานที่ทำการของผู้รับใบอนุญาต

วันที่	รายการรับ				รายการจ่าย				หมายเหตุ
	วัดพระเปิด นัค	สายขนวน เมตร	ปู ลูก	แก้ ดอก	วัดพระเปิด นัค	สายขนวน เมตร	ปู ลูก	แก้ ดอก	
มกราคม 2565	5441		552	7,774	623	-	254	424	ป.๕เลขที่ ๓/๒๕๖๕
กุมภาพันธ์ 2565			560		862	-	363	516	สัญญา ๕ พ.ศ. ๒๕๖๖
มีนาคม 2565					1018	-	429	758	
เมษายน 2565	2250		560	2,000	711	-	290	823	
พฤษภาคม 2565			560		829	-	333	919	
มิถุนายน 2565			560		773	-	319	566	
กรกฎาคม 2565					976	-	382	701	
สิงหาคม 2565		-	560		559		232	436	
กันยายน 2565	5850			2,000	640		266	393	
รวมรับ	13,541	0	3,352	11,774					
รวมจ่าย	6,991	0	2,868	5,536					
คงเหลือ	6,550	0	484	6,238					

วันที่ 30 กันยายน 2565

บัญชีรายละเอียดวัดพระเปิดประจำเดือน ตุลาคม 2565

ชื่อผู้รับใบอนุญาต หอจ.ศิลปนครสวรรค์ ใช้ที่ถ่ายจากกะลา อำเภอพยุหะคีรี จังหวัดนครสวรรค์

ใบอนุญาต เลขที่ 3/2565 ลงวันที่ 8 พฤษภาคม 2565 สำหรับใช้การทำหมืองแร่บนบก

วันที่	รายการรับ				รายการจ่าย				หมายเหตุ
	วัดพระเปิด นัด	สายขนวน เมตร	ปุ๋ย ลูก	แก๊ป คอก	วัดพระเปิด นัด	สายขนวน เมตร	ปุ๋ย ลูก	แก๊ป คอก	
เหลือจาก เดือนก่อน	6,550	-	236	6238	-	-	-	-	ป.5 เลขที่ 3/2565 หมดอายุ 9 พฤษภาคม 2566
วันที่ 1	-	-	-	-	10	-	6	50	
2	-	-	-	-	62	-	27	26	
3	-	-	-	-	-	-	-	-	
4	-	-	-	-	69	-	29	39	
5	-	-	-	-	64	-	28	74	
6	-	-	-	-	28	-	12	68	
7	-	-	-	-	-	-	-	60	
8	-	-	-	-	-	-	-	-	
9	-	-	-	-	-	-	-	25	
10	-	-	-	-	-	-	-	-	
11	-	-	-	-	-	-	-	-	
12	-	-	-	-	51	-	22	-	
13	-	-	-	-	-	-	-	-	
14	-	-	-	-	10	-	8	50	
15	-	-	-	-	50	-	19	10	
16	-	-	-	-	45	-	18	15	
17	-	-	-	-	5	-	1	50	
18	-	-	-	-	32	-	18	15	
19	-	-	-	-	58	-	21	41	
20	-	-	560	-	-	-	1	150	
21	-	-	-	-	5	-	1	150	
22	-	-	-	-	-	-	-	-	
23	-	-	-	-	5	-	6	75	
24	-	-	-	-	-	-	-	-	
25	-	-	-	-	-	-	-	-	
26	-	-	-	-	15	-	8	60	
27	-	-	-	-	28	-	11	28	
28	-	-	-	-	20	-	8	20	
29	-	-	-	-	2	-	1	40	
30	-	-	-	-	-	-	-	-	
31	-	-	-	-	-	-	-	-	
รวมรับ	6,550	0	796	6,238					
รวมจ่าย	559	0	245	1,046					
คงเหลือ	5,991	0	551	5,192					

บัญชีรายละเอียดวัดพระเปิดประจำสถานที่ทำการของผู้รับใบอนุญาต

วันที่	รายการรับ				รายการจ่าย				หมายเหตุ
	วัดพระเปิด นัด	สายขนวน เมตร	ปู ลูก	แก้ คอก	วัดพระเปิด นัด	สายขนวน เมตร	ปู ลูก	แก้ คอก	
มกราคม 2565	5441		304	7,774	623	-	254	424	ป.๕เลขที่ ๓/๒๕๖๕
กุมภาพันธ์ 2565			560		862	-	363	516	สิ้นอายุ ๕ พ.ศ. ๒๕๖๖
มีนาคม 2565					1018	-	429	758	
เมษายน 2565	2250		560	2,000	711	-	290	823	
พฤษภาคม 2565			560		829	-	333	919	
มิถุนายน 2565			560		773	-	319	566	
กรกฎาคม 2565					976	-	382	701	
สิงหาคม 2565		-	560		559		232	436	
กันยายน 2565	5850			2,000	640		266	393	
ตุลาคม 2565			560		559		245	1046	
รวมรับ	13,541	0	3,664	11,774					
รวมจ่าย	7,550	0	3,113	6,582					
คงเหลือ	5,991	0	551	5,192					

บัญชีรายละเอียดวัดฐานะเปิดประจำเดือน พฤศจิกายน 2565

ชื่อผู้รับใบอนุญาต หงก.ศิลาณิศรสวรรค์ ใช้ที่ตำบลเขาชะลา อำเภอพุนพิน จังหวัดนครศรีธรรมราช

ใบอนุญาต เลขที่ 3/2565 ลงวันที่ 8 พฤษภาคม 2565 สำหรับใช้การทำเหมืองแร่บนบก

วันที่	รายการรับ				รายการจ่าย				หมายเหตุ
	วัดฐานะเปิด นัด	สายขนวน เมตร	ปุ๋ย ลูก	แก๊ป คอก	วัดฐานะเปิด นัด	สายขนวน เมตร	ปุ๋ย ลูก	แก๊ป คอก	
เหลือจาก เดือนก่อน	5,991	-	551	5,192	-	-	-	-	ป.5 เลขที่ 3/2565 หมดอายุ 9 พฤษภาคม 2566
วันที่ 1	-	-	-	-	90	-	32	45	
2	-	-	-	-	50	-	18	25	
3	-	-	-	-	5	-	5	5	
4	-	-	-	-	25	-	10	30	
5	-	-	-	-	24	-	10	23	
6	-	-	-	-	-	-	-	-	
7	-	-	-	-	15	-	8	50	
8	-	-	-	-	10	-	7	75	
9	-	-	-	-	54	-	24	100	
10	-	-	-	-	13	-	1	26	
11	-	-	-	-	10	-	5	50	
12	-	-	-	-	45	-	20	69	
13	-	-	-	-	36	-	12	26	
14	-	-	-	-	-	-	-	-	
15	-	-	-	-	-	-	-	-	
16	-	-	-	-	-	-	-	-	
17	-	-	-	-	10	-	10	75	
18	-	-	-	-	20	-	15	50	
19	-	-	-	-	-	-	-	-	
20	-	-	-	-	45	-	15	30	
21	-	-	-	-	5	-	5	5	
22	-	-	-	-	30	-	15	10	
23	-	-	-	-	10	-	5	60	
24	-	-	-	-	30	-	13	10	
25	-	-	-	-	-	-	-	-	
26	-	-	-	-	24	-	10	8	
27	-	-	-	-	-	-	-	-	
28	-	-	-	-	-	-	-	-	
29	-	-	-	-	5	-	1	10	
30	-	-	-	-	-	-	-	-	
31	-	-	-	-	-	-	-	-	
รวมรับ	5,991	0	551	5,192	จังหวัดสงขลา				
รวมจ่าย	556	0	241	782					
คงเหลือ	5,435	0	310	4,410					

บัญชีรายละเอียดวัดพระเปิดประจําสถานที่ที่การของผู้รับใบอนุญาต

วันที่	รายการรับ				รายการจ่าย				หมายเหตุ
	วัดพระเปิด นัด	สายขนวน เมตร	ปู ลูก	แก้ ดอก	วัดพระเปิด นัด	สายขนวน เมตร	ปู ลูก	แก้ ดอก	
มกราคม 2565	5441		304	7,774	623	-	254	424	ป.๕เลขที่ ๓/๒๕๖๕
กุมภาพันธ์ 2565			560		862	-	363	516	สิ้นอายุ ๕ พ.ค. ๒๕๖๖
มีนาคม 2565					1018	-	429	758	
เมษายน 2565	2250		560	2,000	711	-	290	823	
พฤษภาคม 2565			560		829	-	333	919	
มิถุนายน 2565			560		773	-	319	566	
กรกฎาคม 2565					976	-	382	701	
สิงหาคม 2565		-	560		559		232	436	
กันยายน 2565	5850			2,000	640		266	393	
ตุลาคม 2565			560		559		245	1046	
พฤศจิกายน 2565					556		241	782	
รวมรับ	13,541	0	3,664	11,774					
รวมจ่าย	8,106	0	3,354	7,360					
คงเหลือ	5,435	0	310	4,414					

6.6 แผนการใช้วัตุระเบิด

แผนการใช้วัสดุระเบิด
ของ ห้างหุ้นส่วนจำกัด ศิลานครสวรรค์
ประจำเดือน.....กรกฎาคม...2565.....

ลำดับที่	ว/ด/ป	จำนวนที่ใช้		ผู้ควบคุมการระเบิด		หมายเหตุ
		ดินระเบิด (แท่ง)	เก็บ (ดอก)	ชื่อ - สกุล	ตำแหน่ง	
1	1-ก.ค.-65	46	55		ผู้ควบคุมการระเบิด	
2	2-ก.ค.-65	39	40		ผู้ควบคุมการระเบิด	
3	3-ก.ค.-65	25	25		ผู้ควบคุมการระเบิด	
4	4-ก.ค.-65	39	11		ผู้ควบคุมการระเบิด	
5	5-ก.ค.-65	45	15		ผู้ควบคุมการระเบิด	
6	6-ก.ค.-65	48	16		ผู้ควบคุมการระเบิด	
7	7-ก.ค.-65	60	45		ผู้ควบคุมการระเบิด	
8	8-ก.ค.-65	60	45		ผู้ควบคุมการระเบิด	
9	9-ก.ค.-65	30	10		ผู้ควบคุมการระเบิด	
10	10-ก.ค.-65				ผู้ควบคุมการระเบิด	
11	11-ก.ค.-65				ผู้ควบคุมการระเบิด	
12	12-ก.ค.-64				ผู้ควบคุมการระเบิด	
13	13-ก.ค.-65				ผู้ควบคุมการระเบิด	
14	14-ก.ค.-65				ผู้ควบคุมการระเบิด	
15	15-ก.ค.-65				ผู้ควบคุมการระเบิด	

ของ ห้างหุ้นส่วนจำกัด ศิลานกรสวรรค์
ประจำเดือน.....กรกฎาคม...2565.....

ลำดับที่	ว/ด/ป	จำนวนที่ใช้		ผู้ควบคุมการระเบิด		หมายเหตุ
		ดินระเบิด (แท่ง)	แก้ว (ดอก)	๔	ตำแหน่ง	
16	16-ก.ค.-65				ผู้ควบคุมการระเบิด	
17	17-ก.ค.-65	55	125		ผู้ควบคุมการระเบิด	
16	18-ก.ค.-65				ผู้ควบคุมการระเบิด	
19	19-ก.ค.-65	48	10		ผู้ควบคุมการระเบิด	
20	20-ก.ค.-65	45	10		ผู้ควบคุมการระเบิด	
21	21-ก.ค.-65	45	15		ผู้ควบคุมการระเบิด	
22	22-ก.ค.-65	45	15		ผู้ควบคุมการระเบิด	
23	23-ก.ค.-65	48	15		ผู้ควบคุมการระเบิด	
24	24-ก.ค.-65	50	25		ผู้ควบคุมการระเบิด	
25	25-ก.ค.-65	45	25		ผู้ควบคุมการระเบิด	
26	26-ก.ค.-65	48	15		ผู้ควบคุมการระเบิด	
27	27-ก.ค.-65	55	35		ผู้ควบคุมการระเบิด	
28	28-ก.ค.-65	10	50		ผู้ควบคุมการระเบิด	
29	29-ก.ค.-65	20	50		ผู้ควบคุมการระเบิด	
30	30-ก.ค.-65	40	19		ผู้ควบคุมการระเบิด	
31	31-ก.ค.-65	30	30		ผู้ควบคุมการระเบิด	

แผนการใช้วัตรเบ็ด
ของ ห้างหุ้นส่วนจำกัด ศิลานครสวรรค์
ประจำเดือน.....สิงหาคม...2565.....

ลำดับที่	ว/ด/ป	จำนวนที่ใช้		ผู้ควบคุมการระเบิด		หมายเหตุ
		ดินระเบิด (แท่ง)	แก๊ป (คอก)		ตำแหน่ง	
1	1-ส.ค.-65	60	60		ผู้ควบคุมการระเบิด	
2	2-ส.ค.-65	63	67		ผู้ควบคุมการระเบิด	
3	3-ส.ค.-65	70	50		ผู้ควบคุมการระเบิด	
4	4-ส.ค.-65	70	47		ผู้ควบคุมการระเบิด	
5	5-ส.ค.-65	75	45		ผู้ควบคุมการระเบิด	
6	6-ส.ค.-65				ผู้ควบคุมการระเบิด	
7	7-ส.ค.-65				ผู้ควบคุมการระเบิด	
8	8-ส.ค.-65				ผู้ควบคุมการระเบิด	
9	9-ส.ค.-65				ผู้ควบคุมการระเบิด	
10	10-ส.ค.-65				ผู้ควบคุมการระเบิด	
11	11-ส.ค.-65				ผู้ควบคุมการระเบิด	
12	12-ส.ค.-64				ผู้ควบคุมการระเบิด	
13	13-ส.ค.-65				ผู้ควบคุมการระเบิด	
14	14-ส.ค.-65	10	75		ผู้ควบคุมการระเบิด	
15	15-ส.ค.-65				ผู้ควบคุมการระเบิด	

ของ ห้างหุ้นส่วนจำกัด ศิลานครสว.

ประจำเดือน.....สิงหาคม...2565.....

ลำดับที่	ว/ค/ป	จำนวนที่ใช้		ผู้ควบคุมการระเบิด		หมายเหตุ
		ดินระเบิด (แท่ง)	แก๊ป (ดอก)		ตำแหน่ง	
16	16-ส.ค.-65				ผู้ควบคุมการระเบิด	
17	17-ส.ค.-65	45	15		ผู้ควบคุมการระเบิด	
16	18-ส.ค.-65	35			ผู้ควบคุมการระเบิด	
19	19-ส.ค.-65	45	15		ผู้ควบคุมการระเบิด	
20	20-ส.ค.-65	31	11		ผู้ควบคุมการระเบิด	
21	21-ส.ค.-65	10	41		ผู้ควบคุมการระเบิด	
22	22-ส.ค.-65	45	10		ผู้ควบคุมการระเบิด	
23	23-ส.ค.-65				ผู้ควบคุมการระเบิด	
24	24-ส.ค.-65				ผู้ควบคุมการระเบิด	
25	25-ส.ค.-65				ผู้ควบคุมการระเบิด	
26	26-ส.ค.-65				ผู้ควบคุมการระเบิด	
27	27-ส.ค.-65				ผู้ควบคุมการระเบิด	
28	28-ส.ค.-65				ผู้ควบคุมการระเบิด	
29	29-ส.ค.-65				ผู้ควบคุมการระเบิด	
30	30-ส.ค.-65				ผู้ควบคุมการระเบิด	
31	31-ส.ค.-65				ผู้ควบคุมการระเบิด	

แผนการใช้วัสดุระเบิด
ของ ห้างหุ้นส่วนจำกัด ศิลานครสวรรค์
ประจำเดือน.....กันยายน...2565.....

ลำดับที่	ว/ด/ป	จำนวนที่ใช้		ผู้ควบคุมการระเบิด		หมายเหตุ
		ดินระเบิด (แท่ง)	แก๊ป (ดอก)		ตำแหน่ง	
1	1-ก.ย.-65				ผู้ควบคุมการระเบิด	
2	2-ก.ย.-65				ผู้ควบคุมการระเบิด	
3	3-ก.ย.-65	48	16		ผู้ควบคุมการระเบิด	
4	4-ก.ย.-65	42	15		ผู้ควบคุมการระเบิด	
5	5-ก.ย.-65	48	16		ผู้ควบคุมการระเบิด	
6	6-ก.ย.-65	48	16		ผู้ควบคุมการระเบิด	
7	7-ก.ย.-65	30	10		ผู้ควบคุมการระเบิด	
8	8-ก.ย.-65				ผู้ควบคุมการระเบิด	
9	9-ก.ย.-65				ผู้ควบคุมการระเบิด	
10	10-ก.ย.-65	25	33		ผู้ควบคุมการระเบิด	
11	11-ก.ย.-65		15		ผู้ควบคุมการระเบิด	
12	12-ก.ย.-64				ผู้ควบคุมการระเบิด	
13	13-ก.ย.-65				ผู้ควบคุมการระเบิด	
14	14-ก.ย.-65	45	15		ผู้ควบคุมการระเบิด	
15	15-ก.ย.-65	40	14		ผู้ควบคุมการระเบิด	

ของ ห้างหุ้นส่วนจำกัด ศิลานครสวรรค์
ประจำเดือน.....กันยายน...2565.....

ลำดับที่	ว/ด/ป	จำนวนที่ใช้		ผู้ควบคุมการระเบิด		หมายเหตุ
		ดินระเบิด (แท่ง)	แก๊ป (ดอก)		ตำแหน่ง	
16	16-ก.ย.-65		50		ผู้ควบคุมการระเบิด	
17	17-ก.ย.-65	30	10		ผู้ควบคุมการระเบิด	
16	18-ก.ย.-65				ผู้ควบคุมการระเบิด	
19	19-ก.ย.-65	5	25		ผู้ควบคุมการระเบิด	
20	20-ก.ย.-65	28	50		ผู้ควบคุมการระเบิด	
21	21-ก.ย.-65	45	15		ผู้ควบคุมการระเบิด	
22	22-ก.ย.-65				ผู้ควบคุมการระเบิด	
23	23-ก.ย.-65				ผู้ควบคุมการระเบิด	
24	24-ก.ย.-65	45	15		ผู้ควบคุมการระเบิด	
25	25-ก.ย.-65	45	15		ผู้ควบคุมการระเบิด	
26	26-ก.ย.-65	25	10		ผู้ควบคุมการระเบิด	
27	27-ก.ย.-65	10	20		ผู้ควบคุมการระเบิด	
28	28-ก.ย.-65	45	15		ผู้ควบคุมการระเบิด	
29	29-ก.ย.-65				ผู้ควบคุมการระเบิด	
30	30-ก.ย.-65	36	18		ผู้ควบคุมการระเบิด	
31						

แผนการใช้วัสดุระเบิด
ของ ห้างหุ้นส่วนจำกัด ศิลานครสวรรค์
ประจำเดือน.....ตุลาคม...2565.....

ลำดับที่	ว/ด/ป	จำนวนที่ใช้		ผู้ควบคุมการระเบิด		หมายเหตุ
		ดินระเบิด (แท่ง)	แก๊ป (ดอก)	ชื่อ - สกุล	ตำแหน่ง	
1	1-ต.ค.-65	10	50		ผู้ควบคุมการระเบิด	
2	2-ต.ค.-65	62	26		ผู้ควบคุมการระเบิด	
3	3-ต.ค.-65				ผู้ควบคุมการระเบิด	
4	4-ต.ค.-65	69	39		ผู้ควบคุมการระเบิด	
5	5-ต.ค.-65	64	74		ผู้ควบคุมการระเบิด	
6	6-ต.ค.-65	28	68		ผู้ควบคุมการระเบิด	
7	7-ต.ค.-65		60		ผู้ควบคุมการระเบิด	
8	8-ต.ค.-65				ผู้ควบคุมการระเบิด	
9	9-ต.ค.-65		25		ผู้ควบคุมการระเบิด	
10	10-ต.ค.-65				ผู้ควบคุมการระเบิด	
11	11-ต.ค.-65				ผู้ควบคุมการระเบิด	
12	12-ต.ค.-64	51			ผู้ควบคุมการระเบิด	
13	13-ต.ค.-65				ผู้ควบคุมการระเบิด	
14	14-ต.ค.-65	10	50		ผู้ควบคุมการระเบิด	
15	15-ต.ค.-65	50	10		ผู้ควบคุมการระเบิด	

ของ ห้างหุ้นส่วนจำกัด ศิลานครสวรรค์
ประจำเดือน.....ตุลาคม...2565.....

ลำดับที่	ว/ด/ป	จำนวนที่ใช้		ผู้ควบคุมการระเบิด		หมายเหตุ
		ดินระเบิด (แท่ง)	แก๊ป (ดอก)	ชื่อ - สกุล	ตำแหน่ง	
16	16-ต.ค.-65	45	15		ผู้ควบคุมการระเบิด	
17	17-ต.ค.-65	5	50		ผู้ควบคุมการระเบิด	
16	18-ต.ค.-65	32	15		ผู้ควบคุมการระเบิด	
19	19-ต.ค.-65	58	41		ผู้ควบคุมการระเบิด	
20	20-ต.ค.-65		150		ผู้ควบคุมการระเบิด	
21	21-ต.ค.-65	5	150		ผู้ควบคุมการระเบิด	
22	22-ต.ค.-65				ผู้ควบคุมการระเบิด	
23	23-ต.ค.-65	5	75		ผู้ควบคุมการระเบิด	
24	24-ต.ค.-65				ผู้ควบคุมการระเบิด	
25	25-ต.ค.-65				ผู้ควบคุมการระเบิด	
26	26-ต.ค.-65	15	60		ผู้ควบคุมการระเบิด	
27	27-ต.ค.-65	28	28		ผู้ควบคุมการระเบิด	
28	28-ต.ค.-65	20	20		ผู้ควบคุมการระเบิด	
29	29-ต.ค.-65	2	40		ผู้ควบคุมการระเบิด	
30	30-ต.ค.-65				ผู้ควบคุมการระเบิด	
31	31-ต.ค.-65				ผู้ควบคุมการระเบิด	

แผนการใช้วัสดุระเบิด

ของ ห้างหุ้นส่วนจำกัด ศิลานครสวรรค์

ประจำเดือน.....พฤศจิกายน...2565.....

ลำดับที่	ว/ด/ป	จำนวนที่ใช้		ผู้ควบคุมการระเบิด		หมายเหตุ
		ดินระเบิด (แท่ง)	แก้ว (ดอก)		ตำแหน่ง	
1	1-พ.ย.-65	90	45		ผู้ควบคุมการระเบิด	
2	2-พ.ย.-65	50	25		ผู้ควบคุมการระเบิด	
3	3-พ.ย.-65	5	5		ผู้ควบคุมการระเบิด	
4	4-พ.ย.-65	25	30		ผู้ควบคุมการระเบิด	
5	5-พ.ย.-65	24	23		ผู้ควบคุมการระเบิด	
6	6-พ.ย.-65				ผู้ควบคุมการระเบิด	
7	7-พ.ย.-65	15	50		ผู้ควบคุมการระเบิด	
8	8-พ.ย.-65	10	75		ผู้ควบคุมการระเบิด	
9	9-พ.ย.-65	54	100		ผู้ควบคุมการระเบิด	
10	10-พ.ย.-65	13	26		ผู้ควบคุมการระเบิด	
11	11-พ.ย.-65	10	50		ผู้ควบคุมการระเบิด	
12	12-พ.ย.-64	45	69		ผู้ควบคุมการระเบิด	
13	13-พ.ย.-65	36	26		ผู้ควบคุมการระเบิด	
14	14-พ.ย.-65				ผู้ควบคุมการระเบิด	
15	15-พ.ย.-65				ผู้ควบคุมการระเบิด	

ของ ห้างหุ้นส่วนจำกัด ศิลานครสวรรค์
ประจำเดือน.....พฤศจิกายน...2565.....

ลำดับที่	ว/ด/ป	จำนวนที่ใช้		ผู้ควบคุมการระเบิด		หมายเหตุ
		ดินระเบิด (แท่ง)	แก๊ป (ดอก)		ตำแหน่ง	
16	16-พ.ย.-65				ผู้ควบคุมการระเบิด	
17	17-พ.ย.-65	10	75		ผู้ควบคุมการระเบิด	
16	18-พ.ย.-65	20	50		ผู้ควบคุมการระเบิด	
19	19-พ.ย.-65				ผู้ควบคุมการระเบิด	
20	20-พ.ย.-65	45	30		ผู้ควบคุมการระเบิด	
21	21-พ.ย.-65	5	5		ผู้ควบคุมการระเบิด	
22	22-พ.ย.-65	30	10		ผู้ควบคุมการระเบิด	
23	23-พ.ย.-65	10	60		ผู้ควบคุมการระเบิด	
24	24-พ.ย.-65	30	10		ผู้ควบคุมการระเบิด	
25	25-พ.ย.-65				ผู้ควบคุมการระเบิด	
26	26-พ.ย.-65	24	8		ผู้ควบคุมการระเบิด	
27	27-พ.ย.-65				ผู้ควบคุมการระเบิด	
28	28-พ.ย.-65				ผู้ควบคุมการระเบิด	
29	29-พ.ย.-65	5	10		ผู้ควบคุมการระเบิด	
30	30-พ.ย.-65				ผู้ควบคุมการระเบิด	
31						

6.7 บันทึกการเข้าประชุมคณะกรรมการบริหารมวลชนสัมพันธ์

NO.

DATE :

บันทึกประจำวันของนายแพทย์สมชาย ธรรมการแพทย์ชนบทพัฒนาหมู่บ้าน
วันที่ 29 เดือน สิงหาคม พ.ศ. 2565
ณ. โรงเรียนวัดลาดทราย
ครั้งที่ 1/2565

ลำดับ

1

2

3

4

5

6

7

8

9

10

11

12

13

14

15

16

17

18

19

20

หมายเหตุ

ผู้บันทึก

1.

2.

Darling

เริ่มประชุมเวลา 09:30 น.

ที่มณฑล หตท. ศิลาเนตรสวรรค์ กล่าวเปิดประชุม ต่อจากนั้นประธานฯ ดำเนินการตามระเบียบวาระการประชุม ดังต่อไปนี้

ระเบียบวาระที่ 1 เรื่องที่ประธานฯแจ้งให้ที่ประชุมทราบ

ประธานฯ แจ้งให้ที่ประชุมทราบว่า หตท. ศิลาเนตรสวรรค์ ได้รับประทานบัตร เลขที่ 3224/16438 ลงวันที่ 14 กุมภาพันธ์ 2564 ถึง 14 กุมภาพันธ์ 2591 มีเนื้อที่ให้ประชุมคณะกรรมการฯ เพื่อตั้งเรื่องงบประมาณปี 2565 ได้ไปจ่ายไปเรียบร้อยแล้วในบัญชีผ่านมา และข้อสังเกตข้อสรุปของงบประมาณปี 2565 ที่แก้ทั้งหมดนั้นในตำบลเกาะลา ขาคีเรน ข้อสรุปแบบมือ โดยได้เก็บส่วนราชการในพื้นที่ตำบลเกาะลา ขาคีเรน ไว้เขียนและรพ. สด. แล้วร่วมประชุมด้วยต่อไป

ที่ประชุมรับทราบ

ระเบียบวาระที่ 2 เรื่องรับรองรายงานการประชุม

เลขานุการฯ เสนอรายงานการประชุม ครั้งที่ 1/2564 ลงวันที่ 12 มีนาคม 2564 ให้ที่ประชุมรับรอง

มติ ที่ประชุมรับรองรายงานการประชุม

ระเบียบวาระที่ 3 เรื่องที่เสนอให้ที่ประชุมทราบ

ประธานฯ แจ้งว่าในปีที่ผ่านมา 2564 ได้ดำเนินการจ่ายค่าเช่าที่ดิน หมู่ที่ 7 กลุ่มบ้านหัวเขา จำนวน 1 แห่ง พร้อมระบบไฟฟ้า งบประมาณ 390,000 บาท ดำเนินการเสร็จเรียบร้อยแล้ว

2. เงินสิ่งเคาะหนี้สิน ตั้งไว้ปีละ 50,000 บาท ให้ส่งงบประมาณปี 2564 จำนวน 15 รายๆ ละ 3,500 บาท รวมเป็นเงิน 52,500 บาท

3. เงินสนับสนุนประเพณีสงกรานต์ให้ทั้ง 19 หมู่บ้าน งบประมาณ 215,000 บาท

4. เงินสนับสนุนกิจกรรมประเพณีสงกรานต์ รดน้ำดำหัวคนเฒ่า 19 หมู่บ้าน 100,000 บาท

มติ ที่ประชุมรับทราบ

ระเบียบวาระที่ 4 เรื่องเพื่อพิจารณา

ประธานฯ แจ้งให้ทราบว่า มีโครงการขุดคลองอยู่ระหว่างประมาณการจาก กองช่าง อบต. เกาะลา ดังต่อไปนี้

1. โครงการก่อสร้างแท่งค้ำเก็บน้ำ ม. 7 ต. เกาะลา กลุ่มบ้านหัวเขา งบประมาณ 200,000 บาท อยู่ระหว่างดำเนินการประมาณการโดยงบดังกล่าว

2. เงินสิ่งเคาะหนี้สิน หมู่บ้านรอบบริเวณ หมู่ที่ 7, 10, 12 ปีละ 50,000 บาท

3. เงินสนับสนุนประเพณีสงกรานต์ รดน้ำดำหัวคนเฒ่า 19 หมู่บ้าน

งบประมาณ 210,000 บาท

NO.

DATE :

1. คำนวณพื้นที่ดินรกรดด้วยวิธีประมาณ จร. บ้านห้วยผากาด 100,000 ไร่

2. คำนวณพื้นที่ดินรกรดด้วยวิธีประมาณ จร. บ้านห้วยผากาด 19 หมู่ 100 ไร่

พื้นที่ประมาณ

ระยะประมาณ 5 กิโลเมตร (จากบ้าน)

ไม่

ประมาณ 1 กิโลเมตร (จากบ้าน) 1 กิโลเมตร (จากบ้าน) 1 กิโลเมตร (จากบ้าน)

พื้นที่ประมาณ 11:00 น.

NO.

DATE :

บันทึกรายงานการประชุมคณะกรรมการ
บริหารกองทุนไฟฟ้า องค์การบริหารส่วนตำบลหมื่นอภัย
ครั้งที่ 1/2565
วันที่ 29 เดือน มีนาคม พ.ศ. 2565
ณ. โรงเรียนเทศบาลนครสวรรค์

ลำดับ	ชื่อ - สกุล	ตำแหน่ง
1			
2			
3			
4			
5			
6			
7			
8			
9			
10			
11			
12			
13			
14			
15			
16			
17			
18			
19			
20			

ผู้บันทึก/เลขานุการ

1

2

Darling

NO.

DATE:

จัดประชุมภาค 13:00 น.

ประธานฯ กล่าวเปิดประชุมและดำเนินการตามระเบียบวาระการประชุม
ครั้งที่ 1

ระเบียบวาระที่ 1 เรื่องข้อพิจารณาแจ้งขึ้นทราบบ

ประธานฯ กล่าวมาตามที่ นก. ศีลานครินทร์ ได้รับประทานบัตร
เลขที่ 32224/16438 ลงวันที่ 14 กุมภาพันธ์ 2564 ถึง 14 กุมภาพันธ์ 2564
นั้น เนื่องจากมีงบประมาณเพื่อจัดซื้อให้แก่อันตราการเริ่มต้นภาคกลาง
ซึ่งได้ให้ นก. รพ. ศก. สระบุรีในพื้นที่รับผิดชอบเข้าร่วมประชุม
เพื่อดำเนินการจัดสรรงบประมาณตามข้อสรุปของมติที่ประชุมดำเนินการต่อไป
ที่ประชุม รับทราบ

ระเบียบวาระที่ 2 เรื่องรับรองรายงานการประชุม

ประธานฯ เห็นจากรายงานการประชุมครั้งที่ 1 / 2564

ลงวันที่ 12 มีนาคม 2564 ให้ที่ประชุมรับรอง

มติที่ประชุม รับรองรายงานการประชุม

ระเบียบวาระที่ 3 เรื่องที่เสนอให้ที่ประชุมทราบ

ประธานฯ แจ้งมาตามที่ รพ. ศก. สระบุรี ขอสนับสนุนจัดซื้อรถจักรยาน
พร้อมอุปกรณ์ที่ศูนย์พัฒนารอบรพ. ศก. สระบุรี ประมาณ 200,000 บาท
ไปแล้วนั้น ได้มีการดังกล่าวไว้ดำเนินการแล้วเสร็จตามกลไกที่ประชุม
มติที่ประชุม รับทราบ

ระเบียบวาระที่ 4 เรื่องเพื่อพิจารณา

1. รพ. ศก. สระบุรี ได้ของบประมาณสนับสนุนรถจักรยาน 1 คัน
เพื่อสนับสนุนทางเข้า รพ. ศก. สระบุรี ซึ่งการขออยู่ระหว่างขอพิจารณาการ
การ รพ. ศก. สระบุรี

มติ ที่ประชุม เห็นชอบ

ระเบียบวาระที่ 5 เรื่องอื่นๆ (ถ้ามี)

- ไม่มี

ประธานฯ กล่าวปิดประชุมภาค
เวลาประชุม ภาค 15:00 น.

6.8 เอกสารการจัดตั้งกองทุนพัฒนาหมู่บ้านรอบพื้นที่เหมืองแร่

ข้อกำหนดและเงื่อนไข

1. ใบอนุญาตผู้เช่าผู้เช่าเป็นรายวัน/รายสัปดาห์/รายเดือน/รายปี/รายครึ่งปี/รายปี
2. ใบอนุญาตผู้เช่าผู้เช่าเป็นรายวัน/รายสัปดาห์/รายเดือน/รายปี/รายครึ่งปี/รายปี
3. ใบอนุญาตผู้เช่าผู้เช่าเป็นรายวัน/รายสัปดาห์/รายเดือน/รายปี/รายครึ่งปี/รายปี
4. ใบอนุญาตผู้เช่าผู้เช่าเป็นรายวัน/รายสัปดาห์/รายเดือน/รายปี/รายครึ่งปี/รายปี
5. ใบอนุญาตผู้เช่าผู้เช่าเป็นรายวัน/รายสัปดาห์/รายเดือน/รายปี/รายครึ่งปี/รายปี
6. ใบอนุญาตผู้เช่าผู้เช่าเป็นรายวัน/รายสัปดาห์/รายเดือน/รายปี/รายครึ่งปี/รายปี
7. ใบอนุญาตผู้เช่าผู้เช่าเป็นรายวัน/รายสัปดาห์/รายเดือน/รายปี/รายครึ่งปี/รายปี



7183490



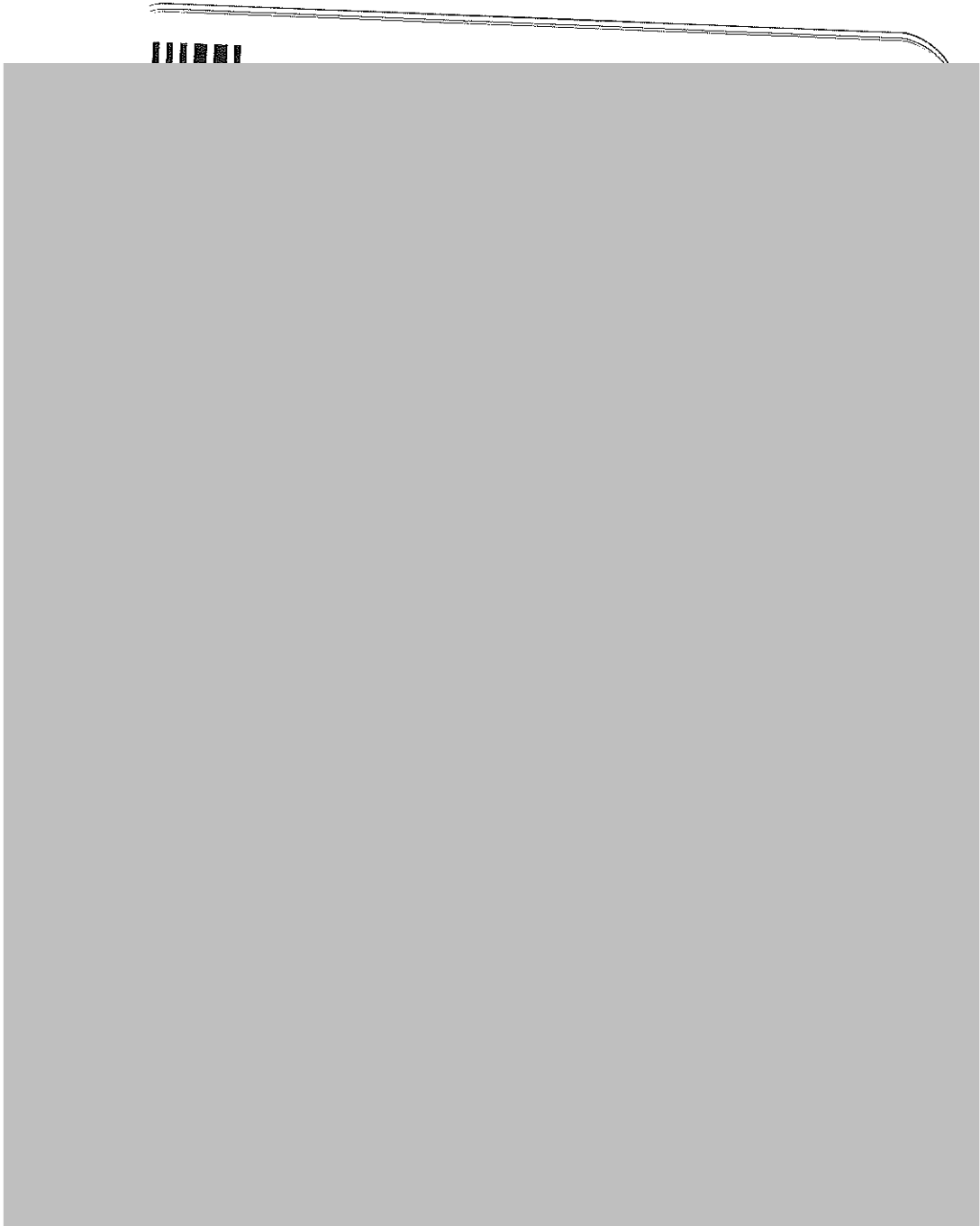

6.9 เอกสารการจัดตั้งกองทุนเฝ้าระวังสุขภาพ



ข้อปฏิบัติขณะปฏิบัติงาน

1. ไม่ควรนำเอกสารลับไปใช้ส่วนตัว หรือเผยแพร่ให้ผู้อื่นโดยไม่สมควร
2. รักษาข้อมูลลับของตน ไม่ควรเปิดเผยแก่ผู้อื่นโดยไม่สมควร เช่น การให้ข้อมูล หรือการนำเอกสารลับไปเผยแพร่โดยไม่ได้รับอนุญาต หรือการนำเอกสารลับไปใช้ส่วนตัว
3. รักษาข้อมูลลับของตน ไม่ควรเปิดเผยแก่ผู้อื่นโดยไม่สมควร เช่น การให้ข้อมูล หรือการนำเอกสารลับไปเผยแพร่โดยไม่ได้รับอนุญาต หรือการนำเอกสารลับไปใช้ส่วนตัว
4. รักษาข้อมูลลับของตน ไม่ควรเปิดเผยแก่ผู้อื่นโดยไม่สมควร เช่น การให้ข้อมูล หรือการนำเอกสารลับไปเผยแพร่โดยไม่ได้รับอนุญาต หรือการนำเอกสารลับไปใช้ส่วนตัว
5. รักษาข้อมูลลับของตน ไม่ควรเปิดเผยแก่ผู้อื่นโดยไม่สมควร เช่น การให้ข้อมูล หรือการนำเอกสารลับไปเผยแพร่โดยไม่ได้รับอนุญาต หรือการนำเอกสารลับไปใช้ส่วนตัว
6. รักษาข้อมูลลับของตน ไม่ควรเปิดเผยแก่ผู้อื่นโดยไม่สมควร เช่น การให้ข้อมูล หรือการนำเอกสารลับไปเผยแพร่โดยไม่ได้รับอนุญาต หรือการนำเอกสารลับไปใช้ส่วนตัว
7. รักษาข้อมูลลับของตน ไม่ควรเปิดเผยแก่ผู้อื่นโดยไม่สมควร เช่น การให้ข้อมูล หรือการนำเอกสารลับไปเผยแพร่โดยไม่ได้รับอนุญาต หรือการนำเอกสารลับไปใช้ส่วนตัว

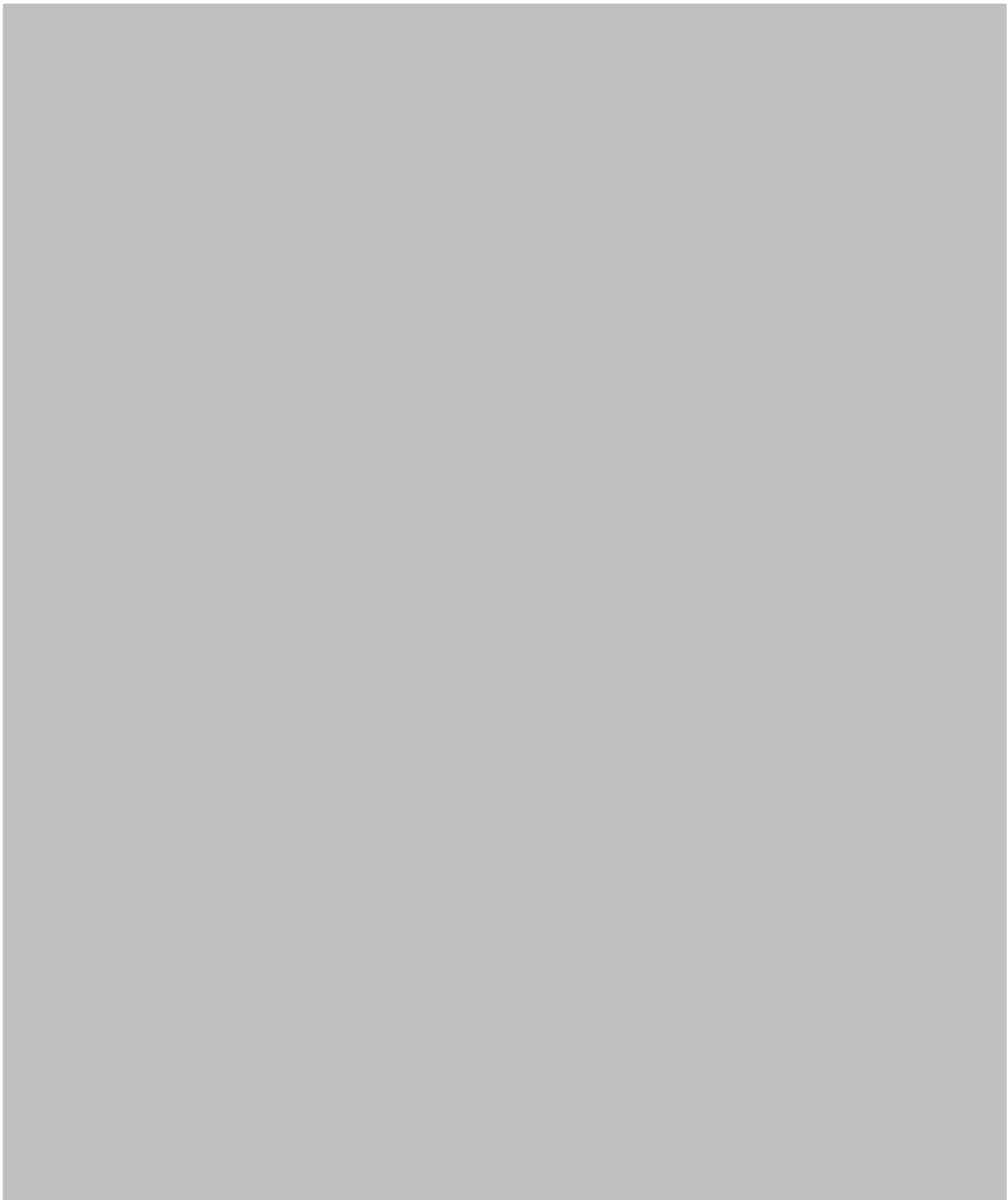

10/10/2020
10/10/2020

10/10/2020
10/10/2020

10/10/2020
10/10/2020

10/10/2020
10/10/2020

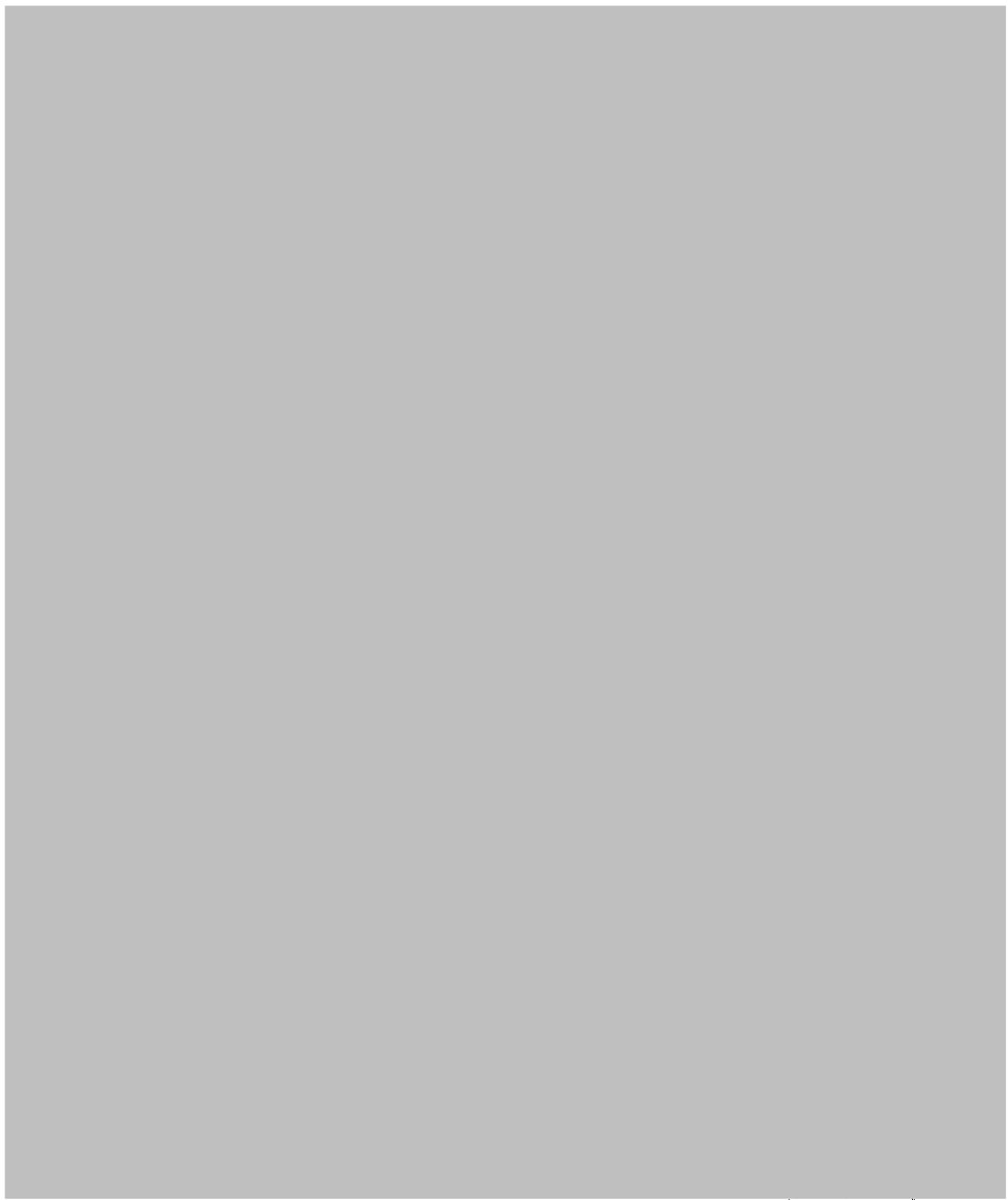

Figure 1
Figure 2
Figure 3

Figure 4
Figure 5
Figure 6

Figure 7
Figure 8
Figure 9

Figure 10
Figure 11
Figure 12

6.10 ผลการตรวจสอบคุณภาพของพนักงาน

เล่มที่ 2955



เลขที่ / NO. 013

ใบเสร็จรับเงิน / RECEIPT

มหาวิทยาลัยมหิดล / MAHIDOL UNIVERSITY

999 กองคลัง สำนักงานอธิการบดี มหาวิทยาลัยมหิดล ถ.พุทธมงคลสาย 4 ต.ศาลายา อ.พุทธมณฑล จ.นครปฐม 73170
999 DIVISION OF FINANCE , OFFICE OF THE PRESIDENT, PHUTTAMONTHON 4 ROAD, SALAYA, NAKHON PATHOM 73170, THAILAND

วันที่.....เดือน.....ปี..... / DATE
28 ต.ค. 2565

ได้รับเงินจาก / RECEIVED FROM.....
ทำเรื่องโอนค่ามัดจำที่ดินนครสวรรค์

เป็นค่า / BEING FOR.....
ค่ามัดจำที่ดินนครสวรรค์ จำนวน 16 คน

จำนวนเงิน / THE SUM OF.....บาท / BAHT.....สตางค์ / SATANG
16,110

(ตัวอักษร / BAHT TEXT.....)ไว้เป็นการถูกต้องแล้ว
หนึ่งหมื่นหกพันหนึ่งร้อยสิบบาทถ้วน

ชำระโดย ☐ เงินสด / CASH

☒ Pay-In เลขที่บัญชี A/C.....
5062828888

☐ เช็ค / CHEQUE เลขที่.....ลงวันที่.....

OFFICER

สรุปผลการตรวจสุขภาพของ หจก.ศิลานครสวรรค์ ปี2565

ลำดับ	ชื่อ	วันที่	เพศ	อายุ																					รวมค่าใช้จ่าย	
					90	50	70	40	220				50	50	50	50	50	60	200	170	50	70	150	200		170
					เม็ดเลือด	ปัสสาวะ	อุจจาระ	น้ำตาล	ไขมันในเลือด				การทำงานของตับ			การทำงานของไต		เกร็ดยูริค	มะเร็งปากมดลูก	เอ็กซเรย์	ค่าบริการทางการแพทย์	หาเชื้อไวรัสตับอักเสบบี	หาภูมิไวรัสตับอักเสบบี	คลื่นไฟฟ้าหัวใจ		การทำงานของตับ(เพิ่มเติม)
					CBC 30101	UA 31001	Stool 31201 31203	FBS 32203	Chol 32501	Trigl 32502	HDL	LDL	AST 32310	ALT 32311	ALP 32309	BUN 32201	Cr 32202	Uric 32205	Pap Smear	X- ray 41003	ค่าธรรมเนียมการตรวจสุขภาพ	HbsAg	Anti-HBs	EKG		LFT
	565	ชาย	57	90	50	0	40	60	60	100	0	50	50	50	50	50	60	0	170	50					930	
	565	ชาย	57	90	50	0	40	60	60	100	0	50	50	50	50	50	60	0	170	50					930	
	565	ชาย	48	90	50	0	40	60	60	100	0	50	50	50	50	50	60	0	170	50					930	
	565	ชาย	38	90	50	70	40	60	60	100	0	50	50	50	50	50	60	0	170	50					1,000	
	565	ชาย	45	90	50	0	40	60	60	100	0	50	50	50	50	50	60	0	170	50					930	
	565	ชาย	50	90	50	0	40	60	60	100	0	50	50	50	50	50	60	0	170	50					930	
	565	ชาย	52	90	50	0	40	60	60	100	0	50	50	50	50	50	60	0	170	50					930	
	565	ชาย	46	90	50	0	40	60	60	100	0	50	50	50	50	50	60	0	170	50					930	
	565	หญิง	40	90	50	0	40	60	60	100	0	50	50	50	50	50	60	200	170	50					1,130	
	565	ชาย	33	90	50	0	40	60	60	100	0	50	50	50	50	50	60	0	170	50					930	
	565	ชาย	61	90	50	0	40	60	60	100	0	50	50	50	50	50	60	0	170	50					930	
	565	ชาย	30	90	50	0	40	60	60	100	0	50	50	50	50	50	60	0	170	50					930	
	565	ชาย	55	90	50	0	40	60	60	100	0	50	50	50	50	50	60	200	170	50	70	150	200	170	1,720	
	565	ชาย	45	90	50	0	40	60	60	100	0	50	50	50	50	50	60	200	170	50					1,130	
	565	ชาย	27	90	50	0	40	60	60	100	0	50	50	50	50	50	60	0	170	50					930	
	565	ชาย	28	90	50	0	40	60	60	100	0	50	50	50	50	50	60	0	170	50					930	

สรุปผลการตรวจสอบสุขภาพบุคลากร หจก.ศิลานครสวรรค์ประจำปี 2565

ลำดับ	ชื่อ	วันเกิด	เพศ	อายุ	ผลการตรวจ
		5	ชาย	57	ผลพบดัชนีมวลกายเกินเกณฑ์มาก,น้ำตาลในปัสสาวะสูง,น้ำตาลในเลือดสูงมากจำเป็นต้องรักษา,ความดันโลหิตสูงเล็กน้อยและการทำงานของไตสูงเล็กน้อย
		5	ชาย	57	ผลพบดัชนีมวลกายเกินเกณฑ์และไขมันในเลือดสูง
		5	ชาย	48	ผลพบไขมันในเลือดสูงเล็กน้อย
		5	ชาย	38	ผลพบเชื้อปรสิตไทอาเดียในอุจจาระแนะนำให้รักษาต่อและไขมันในเลือดสูง
		5	ชาย	45	ผลพบความดันโลหิตสูงเล็กน้อย,น้ำตาลในเลือดสูง,ไขมันในเลือดสูงมากจำเป็นต้องรักษา,เอนไซม์ตับสูงและกรดยูริกสูง
		5	ชาย	50	ผลพบไขมันในเลือดสูงเล็กน้อย
		5	ชาย	52	ผลพบดัชนีมวลกายเกินเกณฑ์,ความดันโลหิตสูง,น้ำตาลในเลือดสูง,ไขมันในเลือดสูง,การทำงานของไตสูง,เอนไซม์ตับสูง,กรดยูริกสูง
		5	ชาย	46	ผลพบไขมันในเลือดสูง
		5	หญิง	40	ผลการตรวจปกติ
		5	ชาย	33	ผลพบดัชนีมวลกายสูง,ความเข้มข้นในเลือดสูง,น้ำตาลในเลือดสูงเล็กน้อย,ไขมันในเลือดสูง,กรดยูริกสูง
		5	ชาย	61	ผลพบดัชนีมวลกายสูง,ความดันโลหิตสูงเล็กน้อย,น้ำตาลในเลือดสูงและไขมันในเลือดสูง
		5	ชาย	30	ผลพบไขมันในเลือดสูงแนะนำให้รักษา
		5	ชาย	55	ผลพบความดันโลหิตสูงเล็กน้อย,ดัชนีมวลกายเกินเกณฑ์,ไขมันในเลือดสูงและกรดยูริกสูง
		5	ชาย	45	ผลไขมันในเลือดสูงเล็กน้อย
		5	ชาย	27	ผลพบปัสสาวะมีโปรตีน เม็ดเลือดแดงปนเปื้อน,การทำงานของเอนไซม์ตับสูงและกรดยูริกสูง
		5	ชาย	28	ผลพบไขมันในเลือดสูงมากจำเป็นต้องรักษา,ค่าการทำงานของเอนไซม์ตับสูงและกรดยูริกสูง

ภาคผนวกที่ 7

แบบสอบถาม

ผลการวิเคราะห์ สภาพสังคม-เศรษฐกิจและความคิดเห็น
โครงการ เหมืองแร่ หก.ศิลานครสวรรค์ ประทานบัตรที่ 32224/16438
สำหรับตัวแทนกลุ่ม (ผู้นำชุมชนและพื้นที่อ่อนไหว)

บริษัทที่ปรึกษาได้ทำการศึกษา สภาพทางสังคม-เศรษฐกิจของประชาชนโดยรอบโครงการใน รัศมี 3 กิโลเมตร ดำเนินการระหว่างวันที่ 5 - 7 ตุลาคม 2565 โดยการสัมภาษณ์ตามแบบสอบถามของกลุ่มผู้นำชุมชนและพื้นที่อ่อนไหว จำนวนทั้งหมด 9 ตัวอย่าง ประกอบไปด้วยผู้นำชุมชน จำนวน 4 แห่ง ได้แก่ หมู่ที่ 7 บ้านซับผักกาด, หมู่ที่ 9 บ้านสระบัวใต้, หมู่ที่ 10 บ้านพุดิเศษ และหมู่ที่ 12 บ้านเขาสนามชัย และพื้นที่อ่อนไหว จำนวน 5 แห่ง ได้แก่ โรงพยาบาลส่งเสริมสุขภาพตำบลทรัพย์ไพรวัลย์, โรงพยาบาลส่งเสริมสุขภาพตำบลบ้านสระบัว, โรงเรียนบ้านซับผักกาด, สำนักสงฆ์ซับผักกาด และวัดบ่อเพลง

1. ข้อมูลทั่วไปของผู้ให้สัมภาษณ์

1.1 – 1.3 เพศ /อายุ/สถานภาพทางครอบครัว พบว่ากลุ่มตัวอย่างส่วนใหญ่เป็นเพศชาย ร้อยละ 66.67 และเพศหญิง ร้อยละ 33.33 ในส่วนสถานภาพทางครอบครัว สมรส ร้อยละ 50.00 เป็นหม้าย/หย่าร้าง ร้อยละ 37.50 และเป็นโสด ร้อยละ 12.50 โดยสามารถแบ่งช่วงอายุของกลุ่มตัวอย่างได้ทั้งหมด 5 ช่วงดังนี้

1. ช่วงอายุ	น้อยกว่า 30 ปี	ร้อยละ	0.00	ของผู้ตอบแบบสอบถามทั้งหมด
2. ช่วงอายุ	30 – 40 ปี	ร้อยละ	22.22	ของผู้ตอบแบบสอบถามทั้งหมด
3. ช่วงอายุ	41 – 50 ปี	ร้อยละ	33.33	ของผู้ตอบแบบสอบถามทั้งหมด
4. ช่วงอายุ	51 – 60 ปี	ร้อยละ	33.33	ของผู้ตอบแบบสอบถามทั้งหมด
5. ช่วงอายุ	มากกว่า 60 ปี	ร้อยละ	11.12	ของผู้ตอบแบบสอบถามทั้งหมด

โดยจะเห็นได้ว่าผู้ตอบแบบสอบถามส่วนมากมีอายุระหว่างช่วงที่ 3 และ 4 ซึ่งนับว่ากลุ่มตัวอย่างที่ใช้ในการศึกษา มีวุฒิที่ให้ความคิดเห็นต่อการดำเนินโครงการเป็นที่น่าเชื่อถือได้

1.4 ระดับการศึกษา พบว่าในพื้นที่ศึกษากลุ่มตัวอย่างส่วนใหญ่จบการศึกษาระดับมัธยมปลาย ร้อยละ 44.44 จบการศึกษาระดับปริญญาตรี ร้อยละ 33.33 และจบการศึกษาระดับมัธยมศึกษาตอนต้น ร้อยละ 22.22 ซึ่งประชากรส่วนใหญ่นับเป็นกลุ่มตัวอย่างที่มีคุณวุฒิที่น่าเชื่อถือ

1.5 การนับถือศาสนา พบว่ากลุ่มตัวอย่างส่วนใหญ่นับถือศาสนาพุทธ ร้อยละ 100.00

2. ความคิดเห็นเกี่ยวกับสภาพปัญหาสิ่งแวดล้อมบริเวณที่ท่านอาศัยอยู่ในปัจจุบัน

- **ปัญหาด้านฝุ่นละออง** ซึ่งส่งผลกระทบต่อชีวิตประจำวันนั้น กลุ่มตัวอย่างที่ให้ความเห็นว่าได้รับปัญหาดังกล่าว ร้อยละ 44.44 โดยเกิดมาจากโรงโม่หิน ร้อยละ 50.00 ซึ่งผลกระทบนั้น อยู่ใน ระดับมาก ร้อยละ 50.00 และระดับปานกลาง ร้อยละ 50.00 เกิดมาจากการระเบิดหิน ร้อยละ 75.00 ซึ่งผลกระทบนั้น อยู่ใน ระดับมาก ร้อยละ 50.00 และระดับปานกลาง ร้อยละ 50.00 เกิดจากการรถบรรทุกขนส่งหิน ร้อยละ 66.67 ซึ่งผลกระทบนั้น อยู่ใน ระดับมาก ร้อยละ 50.00 และระดับน้อย ร้อยละ 50.00 เกิดมาจากการสัญจรทั่วไปบนท้องถนน ร้อยละ 33.33 ซึ่งผลกระทบนั้น อยู่ใน ระดับมาก ร้อยละ 100.00 และเกิดมาจากสาเหตุอื่นๆ ซึ่งว่าเป็นกิจกรรมในชุมชน ร้อยละ 66.67 ซึ่งผลกระทบนั้น อยู่ใน ระดับมาก ร้อยละ 50.00 และระดับปานกลาง ร้อยละ 50.00

- ปัญหาด้านเสียงดังรบกวน ซึ่งส่งผลกระทบต่อชีวิตประจำวันนั้น กลุ่มตัวอย่างที่ให้ความเห็นว่าได้รับปัญหาดังกล่าว ร้อยละ 44.44 โดยเกิดมาจากโรงโม่หิน ร้อยละ 25.00 ซึ่งผลกระทบนั้น อยู่ใน ระดับปานกลาง ร้อยละ 100.00 เกิดมาจากการระเบิดหิน ร้อยละ 75.00 ซึ่งผลกระทบนั้น อยู่ใน ระดับปานกลาง ร้อยละ 50.00 และระดับน้อย ร้อยละ 50.00 เกิดมาจากการรถบรรทุกขนส่งหิน ร้อยละ 50.00 ซึ่งผลกระทบนั้น อยู่ในระดับปานกลาง ร้อยละ 100.00 เกิดมาจากการสัญจรทั่วไปบนท้องถนน ร้อยละ 25.00 ซึ่งผลกระทบนั้น อยู่ในระดับมาก ร้อยละ 100.00

- ปัญหาด้านแรงสั่นสะเทือน ซึ่งส่งผลกระทบต่อชีวิตประจำวันนั้น กลุ่มตัวอย่างที่ให้ความเห็นว่าไม่ได้รับปัญหาดังกล่าว ร้อยละ 100.00

- ปัญหาด้านการคมนาคม ซึ่งส่งผลกระทบต่อชีวิตประจำวันนั้น กลุ่มตัวอย่างที่ให้ความเห็นว่าไม่ได้รับปัญหาดังกล่าว ร้อยละ 100.00

3. ความคิดเห็นที่มีต่อการดำเนินโครงการ

3.1 บริเวณพื้นที่ประทานบัตรมีการใช้ประโยชน์ของราษฎรในชุมชน กลุ่มตัวอย่างไม่มีการเข้าไปใช้ประโยชน์จากบริเวณพื้นที่โครงการ ร้อยละ 55.56 และไม่ทราบ ร้อยละ 44.44

3.2 บริเวณพื้นที่ประทานบัตรมีแหล่งโบราณคดี โบราณสถาน ลักษณะทางธรรมชาติที่สำคัญหรือเป็นเอกลักษณ์ ในท้องถิ่น กลุ่มตัวอย่างระบุว่าไม่มีลักษณะทางธรรมชาติที่สำคัญหรือเป็นเอกลักษณ์ของท้องถิ่นบริเวณพื้นที่โครงการ ร้อยละ 100.00

3.3 การดำเนินโครงการส่งผลดีต่อชุมชน โดยระบุดังนี้

- | | |
|--|--------------|
| - ช่วยเหลือเทศกาลต่างๆ ทำนุบำรุงขนานมัยและทำนุบำรุงศาสนา | ร้อยละ 41.18 |
| - ชุมชนจะได้รับงบประมาณในการพัฒนาเพิ่มมากขึ้น | ร้อยละ 35.29 |
| - ทำให้เศรษฐกิจของชุมชนในภาพรวมดีขึ้น | ร้อยละ 17.65 |
| - สร้างงานให้กับราษฎรในชุมชน | ร้อยละ 5.88 |

3.4 การดำเนินโครงการส่งผลเสียต่อชุมชน โดยระบุดังนี้

- | | |
|------------------|--------------|
| - ไม่มี | ร้อยละ 33.33 |
| - ฝุ่นละอองรบกวน | ร้อยละ 41.67 |
| - เสียงดังรบกวน | ร้อยละ 18.18 |

3.5 ข้อกังวลหรือห่วงใยต่อการดำเนินโครงการที่มีผลเสียต่อชุมชนกลุ่มตัวอย่าง ร้อยละ 33.33 ระบุได้ดังนี้

- | | |
|--|--------------|
| - ฝุ่นละอองรบกวนราษฎรในชุมชนที่อยู่ใกล้เคียง | ร้อยละ 66.67 |
| - เส้นทางคมนาคมได้รับความเสียหาย/อุบัติเหตุ | ร้อยละ 66.67 |
| - เสียงดังรบกวนราษฎรในชุมชนที่อยู่ใกล้เคียง | ร้อยละ 33.33 |

3.6 ข้อเสนอแนะต่อการดำเนินโครงการ ร้อยละ 33.33 ระบุได้ดังนี้

- | | |
|----------------------------------|--------------|
| - อยากให้สนับสนุนกิจกรรมของชุมชน | ร้อยละ 66.67 |
| - สนับสนุนทุนการศึกษาของนักเรียน | ร้อยละ 33.33 |

ผลการสำรวจความคิดเห็น สภาพสังคม-เศรษฐกิจและความคิดเห็น
โครงการ เหมืองแร่ หก.ศิลานครสวรรค์ ประทานบัตรที่ 32224/16438 (ผู้นำชุมชนและพื้นที่อ่อนไหว)

ตารางที่ 1.1

รายการ	ชุมชนโดยรอบโครงการ รัศมี 0 – 5,000 เมตร	
	จำนวน (คน)	ร้อยละ
ส่วนที่ 1 ข้อมูลทั่วไปของผู้ให้สัมภาษณ์		
1.1 เพศ		
ชาย	6	66.67
หญิง	3	33.33
รวม	9	100.00
1.2 อายุ		
น้อยกว่า 30 ปี	0	0.00
30 - 40 ปี	2	22.22
41 - 50 ปี	3	33.33
51 - 60 ปี	3	33.33
มากกว่า 60 ปี	1	11.12
รวม	9	100.00
1.3 สถานภาพทางครอบครัว		
โสด	1	12.50
สมรส	4	50.00
หม้าย/หย่าร้าง	3	37.50
อื่นๆ	0	0.00
รวม	9	100.00
1.4 ระดับการศึกษา		
ไม่ได้เรียนหนังสือ	0	0.00
ประถมศึกษา	0	0.00
มัธยมศึกษาตอนต้น	2	22.22
มัธยมศึกษาตอนปลาย	4	44.44
อาชีวศึกษา ปวช./ปวท./ปวส.	0	0.00
ปริญญาตรี	3	33.33
รวม	9	100.00

ตารางที่ 1.1 (ต่อ)

รายการ	ชุมชนโดยรอบโครงการ รัศมี 0 – 5,000 เมตร	
	จำนวน (คน)	ร้อยละ
1.5 การนับถือศาสนา		
พุทธ	9	100.00
คริสต์	0	0.00
อิสลาม	0	0.00
อื่นๆ	0	0.00
รวม	9	100.00
ส่วนที่ 2 ความคิดเห็นเกี่ยวกับสภาพปัญหาสิ่งแวดล้อมบริเวณที่ท่านอาศัยอยู่ในปัจจุบัน		
2.1 ผู้่นละออง		
ไม่มี	5	55.56
มี	4	44.44
รวม	9	100.00
แหล่งที่มา		
1.) โรงโม่หิน		
ไม่มี	2	50.00
มี	2	50.00
รวม	4	100.00
ระดับผลกระทบ		
น้อยมาก	0	0.00
น้อย	0	0.00
ปานกลาง	1	50.00
มาก	1	50.00
รวม	2	100.00
2.) การระเบิดหิน		
ไม่มี	1	25.00
มี	3	75.00
รวม	4	100.00

ตารางที่ 1.1 (ต่อ)

รายการ	ชุมชนโดยรอบโครงการ รัศมี 0 – 5,000 เมตร	
	จำนวน (คน)	ร้อยละ
ระดับผลกระทบ		
น้อยมาก	0	0.00
น้อย	0	0.00
ปานกลาง	1	50.00
มาก	2	50.00
รวม	3	100.00
3.) รถบรรทุกขนส่งหิน		
ไม่มี	2	33.33
มี	2	66.67
รวม	3	100.00
ระดับผลกระทบ		
น้อยมาก	0	0.00
น้อย	1	50.00
ปานกลาง	0	0.00
มาก	1	50.00
รวม	2	100.00
4.) การสัญจรทั่วไปบนท้องถนน		
ไม่มี	2	66.67
มี	1	33.33
รวม	3	100.00
ระดับผลกระทบ		
น้อยมาก	0	0.00
น้อย	0	0.00
ปานกลาง	0	0.00
มาก	1	100.00
รวม	1	100.00

ตารางที่ 1.1 (ต่อ)

รายการ	ชุมชนโดยรอบโครงการ รัศมี 0 – 5,000 เมตร	
	จำนวน (คน)	ร้อยละ
5.) สาเหตุอื่นๆ ระบุ กิจกรรมในชุมชน		
ไม่มี	1	33.33
มี	2	66.67
รวม	3	100.00
ระดับผลกระทบ		
น้อยกว่า	0	0.00
น้อย	0	0.00
ปานกลาง	1	50.00
มาก	1	50.00
รวม	2	0.00
2.2 <u>เสียงดังรบกวน</u>		
ไม่มี	5	55.56
มี	4	44.44
รวม	9	100.00
แหล่งที่มา		
1.) โรงโม่หิน		
ไม่มี	3	75.00
มี	1	25.00
รวม	4	100.00
ระดับผลกระทบ		
น้อยกว่า	0	0.00
น้อย	0	0.00
ปานกลาง	1	100.00
มาก	0	0.00
รวม	1	100.00
2.) การระเบิดหิน		
ไม่มี	1	25.00
มี	3	75.00
รวม	4	100.00

ตารางที่ 1.1 (ต่อ)

รายการ	ชุมชนโดยรอบโครงการ รัศมี 0 – 5,000 เมตร	
	จำนวน (คน)	ร้อยละ
ระดับผลกระทบ		
น้อยมาก	0	0.00
น้อย	1	50.00
ปานกลาง	2	50.00
มาก	0	0.00
รวม	3	100.00
3.) รถบรรทุกขนส่งหิน		
ไม่มี	2	50.00
มี	2	50.00
รวม	2	100.00
ระดับผลกระทบ		
น้อยมาก	0	0.00
น้อย	0	0.00
ปานกลาง	0	0.00
มาก	2	100.00
รวม	1	100.00
4.) การสัญจรทั่วไปบนท้องถนน		
ไม่มี	3	75.00
มี	1	25.00
รวม	4	100.00
ระดับผลกระทบ		
น้อยมาก	0	0.00
น้อย	0	0.00
ปานกลาง	0	0.00
มาก	1	100.00
รวม	1	100.00

ตารางที่ 1.1 (ต่อ)

รายการ	ชุมชนโดยรอบโครงการ รัศมี 0 – 5,000 เมตร	
	จำนวน (คน)	ร้อยละ
5.) สาเหตุอื่นๆ ระบุ		
ไม่มี	4	100.00
มี	0	0.00
รวม	4	100.00
ระดับผลกระทบ		
น้อยมาก	0	0.00
น้อย	0	0.00
ปานกลาง	0	0.00
มาก	0	0.00
รวม	0	0.00
2.3 <u>แรงสั่นสะเทือน</u>		
ไม่มี	9	100.00
มี	0	0.00
รวม	9	100.00
2.4 การคมนาคม		
ไม่มี	9	100.00
มี	0	0.00
รวม	9	100.00
2.5 สาเหตุอื่นๆ		
ไม่มี	9	100.00
มี	0	0.00
รวม	9	100.00

ตารางที่ 1.1 (ต่อ)

รายการ	ชุมชนโดยรอบโครงการ รัศมี 0 – 5,000 เมตร	
	จำนวน (คน)	ร้อยละ
ส่วนที่ 3 ความคิดเห็นต่อการดำเนินโครงการ		
3.1 บริเวณพื้นที่ประทานบัตรมีการใช้ประโยชน์ของราษฎรในชุมชนหรือไม่		
ไม่มี	5	55.56
ไม่ทราบ	4	44.44
มี	0	0.00
รวม	9	100.00
3.2 บริเวณพื้นที่ประทานบัตรมีแหล่งโบราณคดี โบราณสถาน ลักษณะทางธรรมชาติที่สำคัญหรือเป็นเอกลักษณ์ในท้องถิ่นหรือไม่		
ไม่มี	9	100.00
มี	0	0.00
รวม	9	100.00
3.3 การดำเนินโครงการส่งผลดีต่อชุมชนของท่านอย่างไร (ระบุได้มากกว่า 1 ข้อ)		
สร้างงานให้กับราษฎรในชุมชน	1	5.88
ชุมชนจะได้รับงบประมาณในการพัฒนาเพิ่มมากขึ้น	6	35.29
ทำให้เศรษฐกิจของชุมชนในภาพรวมดีขึ้น	3	17.65
มีแหล่งวัตถุดิบในอุตสาหกรรมก่อสร้างในท้องถิ่น	0	0.00
ช่วยเหลือช่วงเทศกาลต่างๆ,ทำนุบำรุงอนามัย,ทำนุบำรุงศาสนา	7	41.18
รวม	17	100.00

ตารางที่ 1.1 (ต่อ)

รายการ	ชุมชนโดยรอบโครงการ รัศมี 0 – 5,000 เมตร	
	จำนวน (คน)	ร้อยละ
3.4 การดำเนินโครงการส่งผลเสียต่อชุมชนของท่านหรือไม่ อย่างไร		
ฝุ่นละอองรบกวน	5	41.67
เสียงดังรบกวน	3	25.00
พื้นที่ทำกินบริเวณใกล้เคียงได้รับความเสียหาย	0	0.00
อาคารบ้านเรือนและสิ่งปลูกสร้างบริเวณใกล้เคียงได้รับความเสียหายจากการระเบิด	0	0.00
ไม่มี	4	33.33
รวม	12	100.00
3.5 ท่านมีข้อกังวลหรือห่วงใยต่อการดำเนินโครงการเกี่ยวกับผลเสียต่อชุมชนของท่านหรือไม่ อย่างไร		
ไม่มี	6	66.67
มี	3	33.33
รวม	9	100.00
ระบุ		
ฝุ่นละอองรบกวนราษฎรในชุมชนที่อยู่ใกล้เคียง	2	66.67
เสียงดังรบกวนราษฎรในชุมชนที่อยู่ใกล้เคียง	1	33.33
พื้นที่ทำกินบริเวณใกล้เคียงได้รับความเสียหาย	0	0.00
พื้นที่ทำกินบริเวณใกล้เคียงได้รับความเสียหาย	0	0.00
เส้นทางคมนาคมได้รับความเสียหาย/อุบัติเหตุ	2	66.67
อื่น ๆ ระบุ	0	0.00
รวม	3	100.00
3.6 ท่านมีข้อเสนอแนะต่อการดำเนินโครงการอย่างไร		
1) ไม่มี	6	66.67
2) มี ดังนี้	3	33.33
อยากให้สนับสนุนกิจกรรมของชุมชน	2	66.67
สนับสนุนทุนการศึกษาของนักเรียน	1	33.33
รวม	9	100.00

**ผลการวิเคราะห์ สภาพสังคม-เศรษฐกิจและความคิดเห็น
โครงการ เหมืองแร่ หก.ศิลานครสวรรค์ ประทานบัตรที่ 32224/16438
สำหรับตัวแทนกลุ่ม (หัวหน้าครัวเรือน)**

บริษัทที่ปรึกษาได้ทำการศึกษา สภาพทางสังคม-เศรษฐกิจของประชาชนโดยรอบโครงการใน รัศมี 3 กิโลเมตร ดำเนินการระหว่างวันที่ 5-7 ตุลาคม 2565 โดยการสัมภาษณ์ตามแบบสอบถามของกลุ่มประชาชนประกอบไปด้วย หัวหน้าครัวเรือน/คู่สมรส ได้มีการสุ่มตัวอย่างทั้งหมด 4 หมู่บ้าน รวม 267 ครัวเรือน ดังแสดงพื้นที่สำรวจได้แก่ ดังตารางด้านล่างนี้

ลำดับ	หมู่บ้าน	จำนวนที่เก็บ
1	หมู่ที่ 7 บ้านซับผักกาด	76 ชุด
2	หมู่ที่ 9 บ้านสระบัวใต้	79 ชุด
3	หมู่ที่ 10 บ้านพวิเศษ	74 ชุด
4	หมู่ที่ 12 บ้านเขาสนามชัย	38 ชุด
รวม		267 ชุด

1. ข้อมูลทั่วไปของผู้ให้สัมภาษณ์

1.1 – 1.3 เพศ /อายุ/สถานภาพทางครอบครัว และสถานภาพของกลุ่มตัวอย่างส่วนใหญ่เป็นเพศหญิง ร้อยละ 58.80 และเพศชาย ร้อยละ 41.20 ในส่วนสถานภาพทางครอบครัว สมรส ร้อยละ 92.51 โสด ร้อยละ 4.49 โดยสามารถแบ่งช่วงอายุของกลุ่มตัวอย่างได้ทั้งหมด 5 ช่วงดังนี้

1. ช่วงอายุน้อยกว่า 30 ปี ร้อยละ 1.12 ของผู้ตอบแบบสอบถามทั้งหมด
2. ช่วงอายุ 30 - 40 ปี ร้อยละ 18.73 ของผู้ตอบแบบสอบถามทั้งหมด
3. ช่วงอายุ 41 – 50 ปี ร้อยละ 40.07 ของผู้ตอบแบบสอบถามทั้งหมด
4. ช่วงอายุ 51 – 60 ปี ร้อยละ 22.47 ของผู้ตอบแบบสอบถามทั้งหมด
5. ช่วงอายุมากกว่า 60 ปี ร้อยละ 17.60 ของผู้ตอบแบบสอบถามทั้งหมด

โดยจะเห็นได้ว่าผู้ตอบแบบสอบถามส่วนมากมีอายุระหว่างช่วงที่ 2, 3 และ 4 ซึ่งนับว่ากลุ่มตัวอย่างที่ใช้ในการศึกษามีวิวุฒิที่ให้ความคิดเห็นต่อการดำเนินโครงการเป็นที่น่าเชื่อถือได้

1.4 ในด้านระดับการศึกษา พบว่า ในพื้นที่ศึกษากลุ่มตัวอย่างส่วนใหญ่จบการศึกษาระดับอาชีวศึกษา ปวช./ปวท./ปวส. ร้อยละ 27.34 จบการศึกษาระดับประถมศึกษาและมัธยมศึกษาปลายร้อยละ 26.22 ในสัดส่วนที่เท่ากัน จบการศึกษาระดับมัธยมศึกษาตอนต้นร้อยละ 15.73 และจบการศึกษาระดับปริญญาตรี ร้อยละ 4.49 ซึ่งประชากรส่วนใหญ่ นับเป็นกลุ่มตัวอย่าง ที่มีคุณวุฒิที่น่าเชื่อถือ

1.5 การนับถือศาสนา กลุ่มตัวอย่างส่วนใหญ่นับถือศาสนาพุทธ ร้อยละ 100.00

1.6 จำนวนสมาชิกในครัวเรือน กลุ่มตัวอย่างมีจำนวนสมาชิกในครัวเรือน น้อยกว่า 4 คน ร้อยละ 61.80 จำนวนสมาชิกในครัวเรือน 4-7 คน ร้อยละ 36.70 และสมาชิกในครัวเรือนมากกว่า 7 คน ร้อยละ 1.50

1.7 ระยะเวลาการอาศัยในชุมชน กลุ่มตัวอย่างส่วนใหญ่อาศัยอยู่ในชุมชนมากกว่า 20 ปี ร้อยละ 98.50 อาศัยอยู่ในชุมชน 5-10 ปี ร้อยละ 1.12 และอาศัยอยู่ในชุมชน 10-20 ปี ร้อยละ 0.37

1.8 – 1.9 ลักษณะบ้านเรือนที่อยู่อาศัย/ลักษณะการถือครองที่ดิน กลุ่มตัวอย่างส่วนใหญ่มีลักษณะบ้านเรือนเป็นบ้านครึ่งปูนครึ่งไม้ ร้อยละ 32.21 บ้านชั้นเดียวใต้ถุนสูง ร้อยละ 29.96 บ้านปูนชั้นเดียว ร้อยละ 25.47 บ้านไม้ชั้นเดียว ร้อยละ 12.36 ลักษณะการถือครองที่ดินกลุ่มตัวอย่างส่วนใหญ่ระบุว่าเป็นบ้านของตนเอง/คนในครอบครัว ร้อยละ 98.13 และเป็นผู้เช่า ร้อยละ 1.87

1.10 อาชีพหลักปัจจุบัน ในปัจจุบันนี้โดยส่วนใหญ่กลุ่มตัวอย่างประกอบอาชีพรับจ้างทั่วไป ร้อยละ 52.43 ประกอบพนักงานบริษัทเอกชน ร้อยละ 17.60 ประกอบอาชีพค้าขาย/ธุรกิจส่วนตัว ร้อยละ 14.98 ประกอบอาชีพข้าราชการ พนักงานรัฐวิสาหกิจ ร้อยละ 5.24 ประกอบอาชีพอื่น ร้อยละ 0.37 และประกอบธุรกิจส่วนตัว ร้อยละ 4.49

1.11 ประชากรมีรายได้รวมของครัวเรือนโดยเฉลี่ยต่อเดือนแบ่งได้ 4 ช่วง ดังนี้

- น้อยกว่า 5,000 บาทต่อเดือน ร้อยละ 0.37
- 8,000 - 12,000 บาทต่อเดือน ร้อยละ 1.12
- 12,000 - 20,000 บาทต่อเดือน ร้อยละ 17.23
- มากกว่า 20,000 ต่อเดือน ร้อยละ 81.27

1.12 ประชากรมีรายจ่ายรวมของครัวเรือนโดยเฉลี่ยต่อเดือนแบ่งได้ 4 ช่วง ดังนี้

- น้อยกว่า 5,000 บาทต่อเดือน ร้อยละ 0.37
- 8,000 - 12,000 บาทต่อเดือน ร้อยละ 2.25
- 12,000 - 20,000 บาทต่อเดือน ร้อยละ 17.60
- มากกว่า 20,000 ต่อเดือน ร้อยละ 79.78

2. ข้อมูลด้านสาธารณูปโภค

2.1 แหล่งน้ำดื่มในครัวเรือน โดยประชากรในพื้นที่จะมีแหล่งน้ำดื่มต่างๆ กระจายสัดส่วน ดังนี้

- น้ำดื่มบรรจุขวดขาย ร้อยละ 99.25
- น้ำฝน ร้อยละ 0.37
- อื่นๆ ร้อยละ 0.37

2.2 แหล่งน้ำใช้ เช่น ชักผ้า อาบน้ำ เป็นต้น ในครัวเรือน

- น้ำประปา ร้อยละ 100.00

2.3 แหล่งน้ำดื่มและแหล่งน้ำใช้ เพียงพอต่อการใช้งานของประชากร ร้อยละ 100.00

2.4 แหล่งน้ำใช้สำหรับการเกษตร

- น้ำบ่อ/น้ำบาดาล ร้อยละ 80.0
- น้ำฝนตามฤดูกาล ร้อยละ 20.0

2.5 แหล่งน้ำใช้เพื่อการเกษตร เพียงพอต่อการใช้งานของประชากร ร้อยละ 100.00

2.6 ปัญหาการใช้ไฟฟ้าในครัวเรือนของกลุ่มตัวอย่าง ซึ่งกลุ่มตัวอย่างได้ระบุว่า มีการใช้ไฟฟ้าในครัวเรือน ร้อยละ 100.0 ซึ่งมีเครื่องใช้ไฟฟ้าดังนี้ โทรทัศน์ ร้อยละ 31.5 ตู้เย็น ร้อยละ 24.61 เครื่องซักผ้า ร้อยละ 16.24 พัดลม ร้อยละ 27.03 แอร์ ร้อยละ 0.97

2.7 การรับรู้ข่าวสารในครอบครัว กลุ่มตัวอย่างระบุว่า การรับรู้ข่าวสารในครอบครัวด้วยวิธีการต่อไปนี้ โทรทัศน์ ร้อยละ 32.96 อินเทอร์เน็ต ร้อยละ 38.58 หนังสือพิมพ์ ร้อยละ 4.12 เพื่อนบ้าน ร้อยละ 18.35 และหอกระจายข่าว หรือเสียงตามสายของหมู่บ้าน ร้อยละ 5.99

2.8 การติดต่อสื่อสาร การติดต่อสื่อสารภายในครอบครัวนั้นกลุ่มตัวอย่างระบุว่า โทรศัพท์บ้าน ร้อยละ 3.37 โทรศัพท์มือถือ ร้อยละ 56.55 และอินเทอร์เน็ต ร้อยละ 40.07

2.9-2.10 วิธีการเดินทางติดต่อกับพื้นที่ภายนอกและปัญหาในการเดินทางติดต่อกับบุคคลภายนอก กลุ่มตัวอย่างระบุว่า ไม่มีปัญหากับการเดินทางติดต่อกับบุคคลภายนอก ร้อยละ 100.00 และสามารถเดินทางติดต่อกับพื้นที่ภายนอกด้วยการเดินทางดังต่อไปนี้ใช้รถจักรยานยนต์ส่วนบุคคล ร้อยละ 70.04 รถยนต์ส่วนบุคคล ร้อยละ 24.72 รถยนต์รับจ้าง ร้อยละ 4.87 และรถมอเตอร์ไซด์รับจ้าง ร้อยละ 0.37

3. ข้อมูลด้านสาธารณสุข

3.1 ในรอบปีที่ผ่านมาสมาชิกในครอบครัวมีการเจ็บป่วยโดย ร้อยละ 98.88 ของทั้งหมด มีอาการกลุ่มโรคต่างๆ ดังนี้

- | | |
|--------------|--------------|
| ● โรคไข้หวัด | ● โรคความดัน |
| ● โรคภูมิแพ้ | ● โรคเบาหวาน |
| ● แพ้อาหาร | ● โรคหัวใจ |
| ● อุบัติเหตุ | ● โรคไต |
| ● ท้องเสีย | ● โรคหอบหืด |

3.2-3.3 เมื่อมีอาการเจ็บป่วยและการใช้บริการด้านสาธารณสุขกลุ่มตัวอย่างคิดว่าสถานพยาบาลมีความเพียงพอ ร้อยละ 100.00 โดยส่วนใหญ่จะรับบริการรักษาในสถานพยาบาลต่างๆดังนี้

- ซื้อยารับประทานเอง
- โรงพยาบาลประจำอำเภอ
- โรงพยาบาลประจำจังหวัด
- โรงพยาบาลส่งเสริมสุขภาพประจำตำบล (สถานีอนามัย)
- โรงพยาบาลเอกชน

3.4 ความวิตกกังวลและความเครียด โดยกลุ่มตัวอย่างระบุว่ามีความวิตกกังวลและความเครียด ร้อยละ 5.24 และระบุได้ดังนี้

- ด้านรายรับรายจ่าย ภาระหนี้สิน ค่าครองชีพ ร้อยละ 85.71
- ด้านสุขภาพร่างกาย/การเจ็บป่วย ร้อยละ 14.29

4. ความคิดเห็นเกี่ยวกับสภาพปัญหาสิ่งแวดล้อมบริเวณที่ท่านอาศัยอยู่ในปัจจุบัน

- ปัญหาด้านฝุ่นละออง ซึ่งส่งผลกระทบต่อชีวิตประจำวันนั้น กลุ่มตัวอย่างที่ให้ความเห็นว่าได้รับปัญหาดังกล่าว ร้อยละ 22.10 โดยเกิดมาจากโรงโม่หิน ร้อยละ 23.73 ซึ่งผลกระทบนั้น อยู่ในระดับมาก ร้อยละ 14.29 ระดับปานกลาง ร้อยละ 64.29 ระดับน้อย ร้อยละ 14.29 และระดับน้อยมาก ร้อยละ 7.14 เกิดมาจากการระเบิดหิน ร้อยละ 57.63 ซึ่งผลกระทบนั้น อยู่ในระดับมาก ร้อยละ 11.76 ระดับปานกลาง ร้อยละ 79.41 ระดับน้อย ร้อยละ 2.94 และระดับน้อยมาก ร้อยละ 5.88 เกิดมาจากการรถบรรทุกขนส่งหิน ร้อยละ 72.88 ซึ่งผลกระทบนั้น อยู่ในระดับมาก ร้อยละ 6.98 ระดับปานกลาง ร้อยละ 76.74 ระดับน้อย ร้อยละ 13.95 และระดับน้อยมาก ร้อยละ 2.33 เกิดมาจากการสัญจรทั่วไปบนท้องถนน ร้อยละ 40.00 ซึ่งผลกระทบนั้น อยู่ในระดับมาก ร้อยละ 33.33 ระดับปานกลาง ร้อยละ 45.83 และระดับน้อย ร้อยละ 20.83

- ปัญหาด้านเสียงดังรบกวน ซึ่งส่งผลกระทบต่อชีวิตประจำวันนั้น กลุ่มตัวอย่างที่ให้ความเห็นว่าได้รับปัญหาดังกล่าว ร้อยละ 4.49 โดยเกิดมาจากโรงโม่หิน ร้อยละ 8.33 ซึ่งผลกระทบนั้น อยู่ในระดับมาก ร้อยละ 100.00 เกิดมาจากการระเบิดหิน ร้อยละ 25.00 ซึ่งผลกระทบนั้น อยู่ในระดับมาก ร้อยละ 33.33 ระดับปานกลาง ร้อยละ 66.67 เกิดมาจากการรถบรรทุกขนส่งหิน ร้อยละ 50 ซึ่งผลกระทบนั้น อยู่ในระดับปานกลาง ร้อยละ 83.33 และระดับน้อย ร้อยละ 16.67 เกิดมาจากการสัญจรทั่วไปบนท้องถนน ร้อยละ 16.67 ซึ่งผลกระทบนั้น อยู่ในระดับน้อย ร้อยละ 100.00

- ปัญหาด้านแรงสั่นสะเทือน ซึ่งส่งผลกระทบต่อชีวิตประจำวันนั้น กลุ่มตัวอย่างที่ให้ความเห็นว่าไม่ได้รับปัญหาดังกล่าว ร้อยละ 100.00

- ปัญหาด้านการคมนาคม ซึ่งส่งผลกระทบต่อชีวิตประจำวันนั้น กลุ่มตัวอย่างที่ให้ความเห็นว่าได้รับปัญหาดังกล่าว ร้อยละ 13.11 โดยเกิดมาจากเส้นทางชำรุดเสียหาย ร้อยละ 71.43 ซึ่งผลกระทบนั้น อยู่ในระดับมาก ร้อยละ 60.00 ระดับปานกลาง ร้อยละ 40.00 เกิดมาจากปริมาณการจราจรที่หนาแน่น ร้อยละ 74.29 ซึ่งผลกระทบนั้น อยู่ในระดับมาก ร้อยละ 38.46 ระดับปานกลาง ร้อยละ 57.69 ระดับน้อย ร้อยละ 3.85 เกิดมาจากการรถบรรทุกวิ่งเร็ว ร้อยละ 68.57 ซึ่งผลกระทบนั้น อยู่ในระดับมาก ร้อยละ 75.00 ระดับปานกลาง ร้อยละ 25. เกิดความเสี่ยงต่อการเกิดอุบัติเหตุ ร้อยละ 51.47 ซึ่งผลกระทบนั้น อยู่ในระดับมาก ร้อยละ 38.89 ระดับปานกลาง ร้อยละ 61.11

5. ความคิดเห็นที่มีต่อการประทานบัตรโครงการนี้

5.1 ระยะห่างจากบ้านเรือนของกลุ่มตัวอย่างกับพื้นที่โครงการ ซึ่งระบุได้ดังนี้

- ระยะห่าง 500 - 1,500 ม. ร้อยละ 8.61
- ระยะห่าง 1,500 - 3,000 ม. ร้อยละ 91.39

5.2 กลุ่มตัวอย่างไม่มีการเข้าไปใช้ประโยชน์จากบริเวณพื้นที่โครงการ ร้อยละ 100.00

5.3 กลุ่มตัวอย่างระบุว่าไม่มีลักษณะทางธรรมชาติที่สำคัญหรือเป็นเอกลักษณ์ของท้องถิ่นบริเวณพื้นที่โครงการ ร้อยละ 100.00

5.4 โครงการส่งผลดีต่อชุมชนโดยระบุดังนี้

- ชุมชนได้รับงบประมาณจากค่าภาคหลวงในการพัฒนาเพิ่มมากขึ้น ร้อยละ 55.91
- สร้างงานให้กับราษฎรในชุมชน ร้อยละ 28.12
- ทำให้เศรษฐกิจของชุมชนในภาพรวมดีขึ้น ร้อยละ 10.86
- ทำให้ระบบสาธารณสุขปโภคได้รับการพัฒนาให้ดีขึ้น ร้อยละ 5.11

5.5 ข้อกังวลหรือห่วงใยต่อการดำเนินโครงการที่มีผลเสียต่อชุมชนกลุ่มตัวอย่าง ร้อยละ 8.99 ระบุได้ดังนี้

- ฝุ่นละอองรบกวน ร้อยละ 82.86
- เสียงดังรบกวน ร้อยละ 17.14

5.6 ข้อเสนอแนะที่มีต่อการดำเนินการของโครงการ

- รับคนในชุมชนเข้าทำงาน ร้อยละ 71.88
- เพิ่มการประชาสัมพันธ์ข้อมูลข่าวสารเกี่ยวกับกิจกรรมชุมชนสัมพันธ์ของโครงการ ร้อยละ 15.63
- สนับสนุนระบบสาธารณสุขปโภคในชุมชน ร้อยละ 7.81
- ช่วยเหลือ/สนับสนุน/ร่วมกิจกรรมกับชุมชนในโอกาสต่างๆ เช่น ทอดกฐิน งานต่างๆ ร้อยละ 4.69

ผลการสำรวจความคิดเห็น สภาพสังคม-เศรษฐกิจและความคิดเห็น
โครงการ เหมืองแร่ หจก.ศิลานครสวรรค์ ประทานบัตรที่ 32224/16438 (หัวหน้าครัวเรือน)
ตารางที่ 1.1

รายการ	ชุมชนโดยรอบโครงการ รัศมี 0 – 5,000 เมตร	
	จำนวน (คน)	ร้อยละ
ส่วนที่ 1 ข้อมูลทั่วไปของผู้ให้สัมภาษณ์		
1.1 เพศ		
ชาย	110	41.20
หญิง	157	58.80
รวม	267	100.00
1.2 อายุ		
น้อยกว่า 30 ปี	3	1.12
30 - 40 ปี	50	18.73
41 - 50 ปี	107	40.07
51 - 60 ปี	60	22.47
มากกว่า 60 ปี	47	17.60
รวม	267	100.00
1.3 สถานภาพทางครอบครัว		
โสด	12	4.49
สมรส	247	92.51
หม้าย/หย่าร้าง	8	3.00
อื่นๆ	0	0.00
รวม	267	100.00
1.4 ระดับการศึกษา		
ไม่ได้เรียนหนังสือ	0	0.00
ประถมศึกษา	70	26.22
มัธยมศึกษาตอนต้น	42	15.73
มัธยมศึกษาตอนปลาย	70	26.22
อาชีวศึกษา ปวช./ปวท./ปวส.	73	27.34
ปริญญาตรี	12	4.49
รวม	267	100.00

ตารางที่ 1.1 (ต่อ)

รายการ	ชุมชนโดยรอบโครงการ รัศมี 0 – 5,000 เมตร	
	จำนวน (คน)	ร้อยละ
1.5 การนับถือศาสนา		
พุทธ	267	100.00
คริสต์	0	0.00
อิสลาม	0	0.00
อื่นๆ	0	0.00
รวม	267	100.00
1.6 จำนวนสมาชิกในครัวเรือน		
น้อยกว่า 4 คน	165	61.80
4 - 7 คน	98	36.70
มากกว่า 7 คน	4	1.50
รวม	267	100
1.7 ระยะเวลาการอาศัยอยู่ในชุมชน		
น้อยกว่า 5 ปี	0	0.0
5 - 10 ปี	3	1.12
10 - 20 ปี	1	0.37
มากกว่า 20 ปี	263	98.50
รวม	267	100.00
1.8 ลักษณะบ้านเรือนที่ทำอาศัยอยู่		
บ้านไม้ชั้นเดียว	33	12.36
บ้านชั้นเดียวใต้ถุนสูง	80	29.96
บ้านครึ่งปูนครึ่งไม้	86	32.21
บ้านปูนชั้นเดียว	68	25.47
อื่นๆ	0	0.00
รวม	267	100.00

ตารางที่ 1.1 (ต่อ)

รายการ	ชุมชนโดยรอบโครงการ รัศมี 0 – 5,000 เมตร	
	จำนวน (คน)	ร้อยละ
1.9 ลักษณะการถือครองที่ดิน		
เป็นของตนเอง/คนในครอบครัว	262	98.13
เป็นผู้เช่า	5	1.87
อื่นๆ	0	0.00
รวม	267	100.00
1.10 อาชีพหลักปัจจุบันของท่าน		
เกษตรกร	14	5.24
ค้าขาย/ธุรกิจส่วนตัว	47	17.60
ข้าราชการ/พนักงานรัฐวิสาหกิจ	40	14.98
รับจ้างทั่วไป	12	4.49
พนักงานบริษัท/โรงงาน	140	52.43
อื่นๆ	14	5.24
รวม	267	100.00
1.11 รายได้รวมของครัวเรือน เฉลี่ยต่อเดือน		
น้อยกว่า 5,000 บาท	1	0.37
5,000 - 8,000 บาท	0	0.00
8,000 - 12,000 บาท	3	1.12
12,000 - 20,000 บาท	46	17.23
มากกว่า 20,000 บาท	217	81.27
รวม	267	100.00
1.12 รายขายรวมของครัวเรือน เฉลี่ยต่อเดือน		
น้อยกว่า 5,000 บาท	1	0.37
5,000 - 8,000 บาท	0	0.00
8,000 - 12,000 บาท	3	1.12
12,000 - 20,000 บาท	46	17.23
มากกว่า 20,000 บาท	217	81.27
รวม	267	100.00

ตารางที่ 1.1 (ต่อ)

รายการ	ชุมชนโดยรอบโครงการ รัศมี 0 – 5,000 เมตร	
	จำนวน (คน)	ร้อยละ
ส่วนที่ 2 ข้อมูลด้านสาธารณูปโภค		
2.1 แหล่งน้ำดื่มของครอบครัวท่าน		
น้ำฝน	1	0.37
น้ำประปา	0	0.00
น้ำบ่อตื้น/น้ำบ่อบาดาล	0	0.00
น้ำซื้อบรรจุขวด/ถัง	266	99.63
อื่นๆ	0	0.00
รวม	267	100.00
2.2 แหล่งน้ำใช้ของครอบครัวท่าน		
น้ำฝน	0	0.00
น้ำประปา	267	100.00
น้ำบ่อตื้น/น้ำบ่อบาดาล	0	0.00
น้ำซื้อบรรจุขวด/ถัง	0	0.00
อื่นๆ	0	0.00
รวม	267	100.00
2.3 แหล่งน้ำดื่มและแหล่งน้ำใช้เพียงพหรือไม่		
เพียงพอ	267	100.00
ไม่เพียงพอ	0	0.00
รวม	267	100.00
2.4 แหล่งน้ำใช้สำหรับการเกษตร		
น้ำฝนตามฤดูกาล	1	20.00
น้ำบ่อตื้น/น้ำบ่อบาดาล	4	80.00
คลองชลประทาน/ลำคลองสาธารณะ	0	0.00
รวม	5	100.00
2.5 แหล่งน้ำใช้เพื่อการเกษตรเพียงพอหรือไม่		
เพียงพอ	5	100.00
ไม่เพียงพอ	0	0.00
รวม	5	100.00

ตารางที่ 1.1 (ต่อ)

รายการ	ชุมชนโดยรอบโครงการ รัศมี 0 – 5,000 เมตร	
	จำนวน (คน)	ร้อยละ
2.6 การใช้ไฟฟ้าในครัวเรือนของท่านมีหรือไม่		
ไม่มี	0	0.00
มี	267	100.0
รวม	267	100.00
ระบุ		
โทรทัศน์	257	31.15
ตู้เย็น	203	24.61
เครื่องซักผ้า	134	16.24
พัดลม	223	27.03
แอร์	8	0.97
**หมายเหตุ ข้อนี้อาจตอบได้มากกว่า 1 ข้อ จำนวนคนตอบแต่ละข้อ และ ร้อยละ จะคิดจาก n=571 จะดูแนวนอน **		
2.7 ครอบครัวของท่านรับรู้ข่าวสารด้วยวิธีการใดบ้าง		
โทรทัศน์	88	32.96
วิทยุ	0	0.00
อินเทอร์เน็ต	103	38.58
หนังสือพิมพ์	11	4.12
เพื่อนบ้าน	49	18.35
หอกระจายข่าวหรือเสียงตามสายของหมู่บ้าน	16	5.99
**หมายเหตุ ข้อนี้อาจตอบได้มากกว่า 1 ข้อ จำนวนคนตอบแต่ละข้อ และ ร้อยละ จะคิดจาก n=267 จะดูแนวนอน **		
2.8 ครอบครัวของท่านติดต่อสื่อสารด้วยวิธีการใดบ้าง		
โทรศัพท์บ้าน	9	3.37
โทรศัพท์สาธารณะ	0	0.00
โทรศัพท์มือถือ	151	56.55
ไปรษณีย์	0	0.00
อินเทอร์เน็ต	107	40.07
รวม	267	100.00

ตารางที่ 1.1 (ต่อ)

รายการ	ชุมชนโดยรอบโครงการ รัศมี 0 – 5,000 เมตร	
	จำนวน (คน)	ร้อยละ
2.9 ครีวเรือนของท่านเดินทางติดต่อกับพื้นที่ภายนอกอย่างไร		
รถจักรยานยนต์ส่วนบุคคล	187	70.04
รถยนต์ส่วนบุคคล	66	24.72
รถมอเตอร์ไซด์รับจ้าง	1	0.37
รถยนต์รับจ้าง	13	4.87
รวม	267	100.00
2.10 ปัญหาการเดินทางติดต่อกับพื้นที่ภายนอกมีหรือไม่		
ไม่มี	267	100.00
มี	0	0.00
รวม	267	100.00
<u>ส่วนที่ 3</u> ข้อมูลด้านสาธารณสุข		
3.1 ในรอบปีที่ผ่านมาสมาชิกในครอบครัวมีการเจ็บป่วยหรือไม่		
ไม่มี	3	1.12
มีการเจ็บป่วยเป็นโรค	264	98.88
รวม	267	100.00
ระบุโรคที่เป็น		
ไข้หวัด	237	77.45
ภูมิแพ้อากาศ	11	3.59
แพ้อาหาร	1	0.33
โรคทางเดินอาหาร	0	0.00
อุบัติเหตุ	5	1.63
ความดัน	3	0.98
เบาหวาน	14	4.58
หัวใจ	7	2.29
ไต	1	0.33
หอบหืด	4	1.31
**หมายเหตุ: ข้อนี้สามารถตอบได้มากกว่า 1 ข้อ จำนวนคนตอบแต่ละข้อ และ ร้อยละ จะคิดจาก n=294 จะดูแนวนอน **		

ตารางที่ 1.1 (ต่อ)

รายการ	ชุมชนโดยรอบโครงการ รัศมี 0 – 5,000 เมตร	
	จำนวน (คน)	ร้อยละ
3.2 เมื่อมีการเจ็บป่วยส่วนใหญ่รับบริการรักษาที่ใด		
ซื้อยาจากร้านขายยา	186	69.66
โรงพยาบาลประจำอำเภอ	55	20.60
โรงพยาบาลประจำจังหวัด	13	4.87
โรงพยาบาลส่งเสริมสุขภาพประจำตำบล (สถานีอนามัย)	12	4.49
คลินิก/โรงพยาบาลเอกชน	1	0.37
อื่นๆ	0	0.00
รวม	267	100.00
3.3 ท่านคิดว่าการให้บริการด้านสาธารณสุขจากสถานพยาบาลต่างๆ มีเพียงพอหรือไม่		
เพียงพอ	267	100.00
ไม่เพียงพอ	0	0.00
รวม	267	100.00
3.4 ครอบครัวของท่านมีความวิตกกังวล/ความเครียดในด้านใดหรือไม่		
ไม่มี	253	94.75
มี โดยมีความเครียดในด้านใด	14	5.24
รวม	267	100.00
ระบุ มีความเครียดในด้านใด (n=10)		
สุขภาพร่างกาย/การเจ็บป่วย	2	14.29
รายรับรายจ่าย ภาระหนี้สิน ค่าครองชีพ	12	85.71
ปัญหาอาชญากรรม	0	0.00
มลพิษสิ่งแวดล้อม	1	10.00
อื่นๆ	0	0.00
รวม	10	100.00

ตารางที่ 1.1 (ต่อ)

รายการ	ชุมชนโดยรอบโครงการ รัศมี 0 – 5,000 เมตร	
	จำนวน (คน)	ร้อยละ
ส่วนที่ 4 ความคิดเห็นเกี่ยวกับสภาพปัญหาสิ่งแวดล้อมบริเวณที่ท่านอาศัยอยู่ในปัจจุบัน		
4.1 ผู้่นละออง		
ไม่มี	208	77.90
มี	59	22.10
รวม	267	100.00
แหล่งที่มา		
1.) โรงโม่หิน		
ไม่มี	45	76.27
มี	14	23.73
รวม	59	100.00
ระดับผลกระทบ		
น้อยมาก	1	7.14
น้อย	2	14.29
ปานกลาง	9	64.29
มาก	2	14.29
รวม	14	100.00
2.) การระเบิดหิน		
ไม่มี	25	42.37
มี	34	57.63
รวม	59	100.00
ระดับผลกระทบ		
น้อยมาก	2	5.88
น้อย	1	2.94
ปานกลาง	27	79.41
มาก	4	11.76
รวม	40	100.00

ตารางที่ 1.1 (ต่อ)

รายการ	ชุมชนโดยรอบโครงการ รัศมี 0 – 5,000 เมตร	
	จำนวน (คน)	ร้อยละ
3.) รถบรรทุกขนส่งหิน		
ไม่มี	16	27.12
มี	43	72.88
รวม	59	100.00
ระดับผลกระทบ		
น้อยมาก	1	2.33
น้อย	6	13.95
ปานกลาง	33	76.74
มาก	3	6.98
รวม	43	100.00
4.) การสัญจรทั่วไปบนท้องถนน		
ไม่มี	36	60.00
มี	24	40.00
รวม	60	100.00
ระดับผลกระทบ		
น้อยมาก	0	0.00
น้อย	5	20.83
ปานกลาง	11	45.83
มาก	8	33.33
รวม	24	100.00
5.) สาเหตุอื่นๆ ระบุ		
ไม่มี	45	100.00
มี	0	0.00
รวม	45	100.00
ระดับผลกระทบ		
น้อยมาก	0	0.00
น้อย	0	0.00

ตารางที่ 1.1 (ต่อ)

รายการ	ชุมชนโดยรอบโครงการ รัศมี 0 – 5,000 เมตร	
	จำนวน (คน)	ร้อยละ
ปานกลาง	0	0.00
มาก	0	0.00
รวม	0	0.00
4.2 เสียงดังรบกวน		
ไม่มี	255	95.51
มี	12	4.49
รวม	267	100.00
แหล่งที่มา		
1.) โรงโม่หิน		
ไม่มี	11	91.67
มี	1	8.33
รวม	12	100.00
ระดับผลกระทบ		
น้อยกว่า	0	0.00
น้อย	0	0.00
ปานกลาง	0	0.00
มาก	1	100.00
รวม	5	100.00
2.) การระเบิดหิน		
ไม่มี	9	75.00
มี	3	25.00
รวม	12	100.00
ระดับผลกระทบ		
น้อยมาก	0	0.00
น้อย	0	0.00
ปานกลาง	2	66.67
มาก	1	33.33
รวม	3	100.00

ตารางที่ 1.1 (ต่อ)

รายการ	ชุมชนโดยรอบโครงการ รัศมี 0 – 5,000 เมตร	
	จำนวน (คน)	ร้อยละ
3.) รถบรรทุกขนส่งหิน		
ไม่มี	6	50.00
มี	6	50.00
รวม	12	100.00
ระดับผลกระทบ		
น้อยมาก	0	0.00
น้อย	1	16.67
ปานกลาง	5	83.33
มาก	0	0.00
รวม	6	100.00
4.) การสัญจรทั่วไปบนท้องถนน		
ไม่มี	10	83.33
มี	2	16.67
รวม	12	100.00
ระดับผลกระทบ		
น้อยมาก	0	0.00
น้อย	2	100.00
ปานกลาง	0	0.00
มาก	0	0.00
รวม	2	100.00
5.) สาเหตุอื่นๆ ระบุ		
ไม่มี	12	100.00
มี	0	0.00
รวม	12	100.00

ตารางที่ 1.1 (ต่อ)

รายการ	ชุมชนโดยรอบโครงการ รัศมี 0 – 5,000 เมตร	
	จำนวน (คน)	ร้อยละ
ระดับผลกระทบ		
น้อยมาก	0	0.00
น้อย	0	0.00
ปานกลาง	0	0.00
มาก	0	0.00
รวม	0	0.00
4.3 แรงสั่นสะเทือน		
ไม่มี	267	100.00
มี	0	0.00
รวม	267	100.00
4.4 การคมนาคม		
ไม่มี	232	86.89
มี	35	13.11
รวม	267	100.00
แหล่งที่มา		
1.) เส้นทางชำรุดเสียหาย		
ไม่มี	10	28.57
มี	25	71.43
รวม	35	100.00

ตารางที่ 1.1 (ต่อ)

รายการ	ชุมชนโดยรอบโครงการ รัศมี 0 – 5,000 เมตร	
	จำนวน (คน)	ร้อยละ
ระดับผลกระทบ		
น้อยมาก	0	0.00
น้อย	0	0.00
ปานกลาง	10	40.00
มาก	15	60.00
รวม	25	100.00
2.) ปริมาณการจราจรหนาแน่น		
ไม่มี	9	25.71
มี	26	74.29
รวม	35	100.00
ระดับผลกระทบ		
น้อยมาก	0	0.00
น้อย	1	3.85
ปานกลาง	15	57.69
มาก	10	38.46
รวม	26	100.00
3.) รถบรรทุกหินวิ่งเร็ว		
ไม่มี	11	31.43
มี	24	68.57
รวม	35	100.00

ตารางที่ 1.1 (ต่อ)

รายการ	ชุมชนโดยรอบโครงการ รัศมี 0 – 5,000 เมตร	
	จำนวน (คน)	ร้อยละ
ระดับผลกระทบ		
น้อยมาก	0	0.00
น้อย	0	0.00
ปานกลาง	6	25.00
มาก	18	75.00
รวม	21	100.00
4.) ความเสี่ยงต่อการเกิดอุบัติเหตุ		
ไม่มี	17	48.57
มี	18	51.43
รวม	35	100.00
ระดับผลกระทบ		
น้อยมาก	0	0.00
น้อย	0	0.00
ปานกลาง	11	61.11
มาก	7	38.89
รวม	16	100.00
5.) อื่นๆ		
ไม่มี	0	0.00
มี	0	0.00
รวม	0	0.00
4.5 สาเหตุอื่นๆ		
ไม่มี	267	100.00
มี	0	0.00
รวม	267	100.00

ตารางที่ 1.1 (ต่อ)

รายการ	ชุมชนโดยรอบโครงการ รัศมี 0 – 5,000 เมตร	
	จำนวน (คน)	ร้อยละ
ส่วนที่ 5 ความคิดเห็นที่มีต่อการประทานบัตรโครงการนี้		
5.1 บ้านเรือนของท่านตั้งอยู่ห่างจากพื้นที่โครงการเท่าไร (ดูแผนที่ประกอบ)		
น้อยกว่า 50 ม.	0	0.00
500 - 1,500 ม.	23	8.61
1,500 - 3,000 ม.	244	91.39
รวม	267	100.00
5.2 ปัจจุบันท่านมีการใช้ประโยชน์จากบริเวณพื้นที่โครงการหรือไม่อย่างไร		
ไม่มี	267	100.00
มี	0	0.00
รวม	267	100.00
5.3 บริเวณพื้นที่โครงการมีลักษณะทางธรรมชาติที่สำคัญหรือเป็นเอกลักษณ์ของท้องถิ่นหรือไม่		
ไม่มี	267	100.00
มี	0	0.00
รวม	267	100.00
5.4 การดำเนินโครงการส่งผลดีต่อชุมชนของท่านอย่างไร (ระบุได้มากกว่า 1 ข้อ)		
ชุมชนได้รับงบประมาณจากค่าภาคหลวงในการพัฒนาเพิ่มมากขึ้น	175	55.91
สร้างงานให้กับราษฎรในชุมชน	88	28.12
ทำให้เศรษฐกิจของชุมชนในภาพรวมดีขึ้น	34	10.86
ระบบสาธารณสุขปภุคได้รับการพัฒนาให้ดีขึ้น	16	5.11
ระบุ	0	0.00
**หมายเหตุ ข้อนี้สามารถตอบได้มากกว่า 1 ข้อ จำนวนคนตอบแต่ละข้อ และ ร้อยละ จะคิดจาก n=313 จะดู แนวนอน **		

ตารางที่ 1.1 (ต่อ)

รายการ	ชุมชนโดยรอบโครงการ รัศมี 0 – 5,000 เมตร	
	จำนวน (คน)	ร้อยละ
5.5 ท่านมีข้อกังวลหรือห่วงใยต่อการดำเนินโครงการเกี่ยวกับผลเสียต่อชุมชนของท่านหรือไม่ อย่างไร		
ไม่มี	243	91.01
มี	24	8.99
รวม	267	100.00
ระบุ		
ฝุ่นละอองรบกวน	29	82.86
เสียงดังรบกวน	6	17.14
อาคารบ้านเรือนและสิ่งปลูกสร้างบริเวณใกล้เคียงได้รับความเสียหาย	0	0.00
พื้นที่ทำกินบริเวณใกล้เคียงได้รับความเสียหาย	0	0.00
เส้นทางคมนาคมได้รับความเสียหาย/อุบัติเหตุ	0	0.00
อื่นๆ ระบุ	0	0.00
รวม	35	100.00
5.6 ท่านมีข้อเสนอแนะต่อการดำเนินโครงการอย่างไร		
1. รับคนในชุมชนเข้าทำงาน	46	71.88
2. เพิ่มการประชาสัมพันธ์ข้อมูลข่าวสารเกี่ยวกับกิจกรรมชุมชนสัมพันธ์ของโครงการ	10	15.63
3. สนับสนุนระบบสาธารณูปโภคในชุมชน	5	7.81
4. ช่วยเหลือ/สนับสนุน/ร่วมกิจกรรมกับชุมชนในโอกาสต่างๆเช่น ทอดกฐินงานต่างๆ	3	4.69
5. ไม่ระบุ	0	0.00
รวม	0	0.00